EL DIARIO PALENTINO

EL DIA DE PALENCIA

Fundado en 1882 y 1890
N.º REFUNDIDO 5.941

TELEFONOS
1526 IMPRENTA
1353 REDACCIÓN
2006 ADMINISTRACIÓN

DIRECCIONES
DIRECCIÓN Y TALLERES: MAYOR, 147-151
APARTADO DE CORREOS, 17

VIERNES 3 AGOSTO 1956

EDICION SIETE TARDE
Seis páginas
80 céntimos

24 países-entre ellos España-convocados para reunirse en Londres

El Caudillo impone al Cardenal Siri la Gran Cruz de Isabel la Católica

San Sebastián.—Su Excelencia el Jefe del Estado, en el momento de imponer la Gran Cruz de Isabel la Católica al legado pontificio en las fiestas conmemorativas del cuarto centenario de la muerte de San Ignacio de Loyola, Cardenal Siri, a quien recibió en su residencia del Palacio de Ayete.—(Foto Cifra)

El Embajador de Egipto visita en San Sebastián al Ministro de Asuntos Exteriores

Informó sobre el punto de vista de Egipto sobre la nacionalización del Canal de Suez

San Sebastián. — En el Ministerio de Jornada visitó ayer, en audiencia extraordinaria, al Ministro de Asuntos Exteriores el embajador de Egipto, señor Ali Fawzi Marey, quien informó al señor Martín Artajo del punto de vista oficial de su Gobierno sobre la nacionalización de la Compañía del Canal de Suez y le entregó un ejemplar de la declaración del presidente Gamal Abdel Nasser, en la que se dan seguridades de que no se verá comprometida la libertad de navegación por el Canal de Suez y se manifiesta el propósito de su Gobierno de respetar y mantener todos sus compromisos internacionales, especialmente la Convención de 1888 y la garantía dada en el acuerdo angloegipcio de 1954.

EL TEXTO DE LA DECLARACION DEL PRESIDENTE NASSER

San Sebastián. — El texto de la declaración del presidente Gamal Abdel Nasser, entregado por el embajador de Egipto al Ministro de Asuntos Exteriores, es el siguiente:

«El 26 de julio de 1956 la Compañía del Canal de Suez fué nacionalizada. Este ejercicio de su derecho por el Gobierno de Egipto, ha dado lugar sin embargo a alguna oposición por parte de algún Gobierno, particularmente el de Francia y el del Reino Unido. Tal oposición está desprovista de todo fundamento, ya que la Compañía del Canal de Suez ha sido siempre una Compañía egipcia, susceptible, como las demás Compañías egipcias, de ser nacionalizadas. Esta nacionalización no afecta, en modo alguno, a los compromisos internacionales de Egipto. Estamos como siempre, decididos a honrar todos nuestros compromisos internacionales y tanto la Convención de 1888, como la garantía dada en el acuerdo angloegipcio de 1954, serán plenamente mantenidas. La libertad de navegación, en el Canal de Suez, no se ve afectada en manera alguna; aún más, nadie está más interesado que Egipto en la libertad de tránsito y en la prosperidad del tráfico a través del canal. Estamos ciertos de que el tráfico por el Canal justificará en los años venideros todas nuestras esperanzas y las de todo el mundo. Egipto está seguro de la rectitud de su postura y no se apartará del camino que se ha fijado, sino que irá adelante en servicios de sus propios intereses y de los de la comunidad mundial de naciones».

Aclaraciones sobre la reglamentación del trabajo en la industria textil

Madrid, 3.—La Dirección General de Trabajo, dado el carácter de salarios que tenían los pluses de vida cara reglamentarios, establecidos en las Reglamentaciones textiles y que en virtud de las últimas órdenes ministeriales han quedado integradas en un único concepto de salario base respecto a cuyo concepto deben referirse todos aquellos preceptos que regulan la retribución: aumentos o reducciones, abonos, premios o garantías, relevos, turnos, tarifas de destajo, primas y premios de antigüedad, aclara el contenido de las órdenes de 23 de marzo y posteriores, en el sentido de que el premio por antigüedad debe aplicarse sobre el nuevo salario base, o sea, la refundición del anterior a dichas Ordenes ministeriales con los pluses reglamentarios de vida cara que se han extinguido. No afecta, en cambio, dicho premio de antigüedad, interpretando la orden general de 23 de marzo del corriente año, ni al nuevo plus del 25 por ciento para las Reglamentaciones textiles ni al especial decretado en las repetidas órdenes.—Cifra.

Chicote irá al frente de las tabernas del "Ciudad de Toledo"

Zaragoza, 3.—El periódico local «Amanecer», publica unas declaraciones del barman Perico Chicote, que se encuentra en Panticosa, en las que ha manifestado, entre otras cosas que, de un momento a otro saldrá para Bilbao para hacerse cargo de las dos tabernas españolas que lleva el barco-exposición «Ciudad de Toledo», que recorrerá 14 países de lengua española. Añade que, en esas dos tabernas llevará cincuenta mil botellas de todos los vinos españoles y tres toneladas de ingredientes para las correspondientes «tapas», que serán servidas en cazuelitas procedentes de todas las regiones de España, además de las innumerables latas de conservas, etcétera. El «Ciudad de Toledo» lleva 18 clases de quesos y veinte de aceitunas.—Cifra.

Tratarán de la "internacionalización" del Canal de Suez

Comunicado tripartito de Francia, Gran Bretaña y Norteamérica

Londres, 3.—Las tres grandes potencias occidentales han pedido a Rusia y otros 23 países, que unan sus esfuerzos para conseguir que el Canal de Suez vuelva al control internacional, y advirtieron a Egipto que «serán adoptadas medidas» para poner la decisión en practica. En una declaración conjunta de Gran Bretaña, Francia y Estados Unidos, se convoca a los veinticuatro países a reunirse en Londres el próximo día diez y seis de agosto, para tratar sobre la amenaza de Egipto contra la «libertad y seguridad del Canal».

En forma no oficial, las tres grandes potencias acordaron que Gran Bretaña reuna toda la fuerza necesaria para garantizar que no se interfiera el tráfico por la arteria marítima hasta que la «internacionalización» quede completada.

La Reina Isabel abandonó la tribuna del hipódromo de Goodwood, para aprobar una proclama real convocando cuantas reservas sean necesarias para poner en práctica la decisión. Pero el secretario norteamericano de Estado, John Foster Dulles; el ministro de Asuntos Exteriores de Francia, Christian Pineau, y el secretario británico de Asuntos Exteriores, Selwyn Lloyd, acordaron que no se hará uso de la fuerza hasta que los países convocados a Conferencia hayan estudiado a fondo el problema.

La declaración conjunta, hecha pública después que Dulles y Pineau emprendieron viaje de regreso a sus respectivos países, incluirá invitaciones dirigidas a los países que firmaron el tratado de Constantinopla de 1888, garantizando la libertad del Canal y otros dieciséis países que dependen del Canal para su existencia.

Dichos países son los siguientes:
Egipto, ESPAÑA, Francia, Italia, Holanda, Turquía, Gran Bretaña y Rusia —países signatarios del tratado— y Australia, Ceilán, Dinamarca, Etiopía, Alemania occidental, Grecia, India, Indonesia, Japón, Irán, Nueva Zelanda, Noruega, Pakistán, Portugal, Suecia y Estados Unidos.

Un portavoz oficial, dijo que la Conferencia se celebrará con carácter oficial entre los ministros de Asuntos Exteriores de los países mencionados.

No se tiene seguridad de que Rusia acepte la invitación, mientras que, en círculos autorizados, se da como seguro que Egipto responderá negativamente.

Pero en fuentes generalmente bien informadas, no se ha indicado qué medidas serán adoptadas en el caso de que Egipto se niegue a participar en la Conferencia.

Los jefes de las Embajadas británicas en cada uno de los países mencionados, entregarán las invitaciones esta misma noche.—Efe.

TEXTO DEL COMUNICADO TRIPARTITO

Londres, 3. — He aquí el texto íntegro del comunicado tripartito referente a la cuestión del Canal de Suez, facilitado en Londres:

«Los Gobiernos de Francia, Reino Unido y Norteamérica, conjuntamente, formulan la siguiente declaración:

1.—Los tres Gobiernos se dan por enterados de la reciente acción del Gobierno egipcio, en virtud de la cual intenta nacionalizar, apropiar los bienes y asumir la responsabilidad de la Compañía Universal del Canal de Suez.

«Esta Compañía fué organizada en Egipto en el año mil ochocientos cincuenta y seis, bajo una franquicia de construir el Canal y encargarse de su funcionamiento hasta el año mil novecientos sesenta y ocho. La Compañía Universal del Canal de Suez, ha tenido siempre un carácter internacional debido a sus accionistas, directores y personal, y en orden a su responsabilidad de asegurar el eficiente funcionamiento del Canal, como vía marítima de carácter internacional. En mil ochocientos ochenta y ocho, todas las grandes potencias a las que entonces afectaba el carácter internacional del Canal y su libre, abierto y seguro uso, sin discriminación se unieron en el Tratado y Convención de Constantinopla.

«Este dispuso que para beneficio de todo el mundo, el carácter internacional del Canal sería permanente en todo momento y al margen de la extinción de la concesión de la Compañía Universal del Canal de Suez. Recientemente, en octubre de mil novecientos cincuenta y cuatro, Egipto reconoció que el Canal es una «vía marítima de internacional importancia económica, comercial y estratégica», y ha renovado su determinación de mantener la convención de mil ochocientos ochenta y ocho.

2.—Los tres Gobiernos no ponen en duda los derechos que Egipto tiene de disfrutar y ejercer los poderes inherentes a la plena soberanía y a una nación independiente, concluyendo el derecho general reconocido, bajo las adecuadas condiciones de nacionalizar bienes, no sujetos a intereses internacionales, que deben estar sometidos por otra parte a su autoridad política. Pero la presente acción implica algo más que un simple acto de nacionalización. Implica la incautación arbitraria y unilateral por un país de una agencia internacional que tiene la responsabilidad de mantener y llevar a cabo el funcionamiento del Canal, de tal forma, que todas las partes signatarias de él y todos sus beneficiarios del Tratado de mil ochocientos ochenta y ocho, puedan disfrutar de manera efectiva del uso de una vía marítima internacional de la cual dependen la economía, el comercio y la seguridad de muchas partes del mundo.

Esta incautación es la más grave en sus implicaciones, porque manifiestamente ha sido hecha con el fin de que el Gobierno de Egipto se sirva del Canal para los fines meramente nacionales del Gobierno egipcio, en lugar de los fines internacionales establecidos por la Convención de mil ochocientos ochenta y ocho.

«Es más, ellos deploran el hecho de haber tenido que recurrir el Gobierno egipcio a negar los derechos fundamentales humanos, al obligar como consecuencia de la incautación, a los empleados de la Compañía del Canal, a continuar el trabajo bajo la amenaza de prisión.

3.—Ellos consideran que la acción adoptada por el Gobierno egipcio, teniendo en cuenta todas las circunstancias que concurren, amenaza la

(Continúa en tercera plana)

PERFIL DEL DIA

Gibraltar es español

El tratado de Utrech no pudo legalizar una expoliación

Refiriéndose a Gibraltar, cuyo día hoy exaltamos todos los españoles, Angel Ganivet, el gran pensador, decía: «Es una ofensa permanente». Efectivamente, una ofensa, una «espina clavada a nuestros pies», una piedra que gravita tenaz sobre todos los corazones españoles, y los ahoga. Que el dolor del Gibraltar expoliado afecta por igual a todos los españoles, sin distinción de clases ni de matices, nos lo muestra la serie de declaraciones que, protestando contra este inicuo despojo, se fueron levantando a lo largo y ancho de nuestra historia. Ello revela, la santa, justa y unánime indignación contra el acto corsario que puso la plaza bajo el pabellón inglés.

Gibraltar es absolutamente español; lo prueba la historia y los hechos en ella ocurridos, que no pueden adulterarse, salvo pecar de infieles a ella, y, lo que es peor, innobles a ella. Cuando el general Salinas que defendía Gibraltar en la Guerra de Sucesión española, tomando postura por el pretendiente Felipe de Anjou, —que luego había de ser Felipe V de España—, rindió la plaza a las tropas aliadas de Hesse, no lo hizo a las tropas inglesas, sino a las representantes del otro pretendiente de la corona española, el Archiduque Carlos; por lo que esta rendición, no se hacía a tropas extranjeras, o que invocaban poderío y soberanía extranjera, sino a tropas, que, habiendo tomado partido por un pretendiente al trono español, el archiduque Carlos, nacionales eran. De ahí se desprende que la plaza tomada, pasaba de la soberanía de un príncipe pretendiente al trono de España, a otro príncipe pretendiente al mismo trono. Nada se dejaba y se tomaba que no tuviera la soberanía de España, como denominador común, como fin último. Estas tropas de Hesse, por otra parte, afectas al archiduque, debían, para mayor abundamiento, al ser vencido este pretendiente por su antagonista Felipe de Anjou, abandonar la plaza tomada en nombre y representación del archiduque y entregársela a Felipe de Anjou, una vez terminada la guerra civil, y proclamado éste rey legítimo de España. Esto era lo noble y lo justo. Pero el almirante inglés Roocke, que entró con las fuerzas asaltantes en Gibraltar, lejos de atenerse a esta ética militar, arbitrariamente, deslealmente, traicionando la alianza contraída, en un acto de perfecto corsarismo, izó la bandera inglesa, en lugar de la española del archiduque Carlos, poniendo la plaza bajo la soberanía de su Graciosa Majestad. La maniobra fué de las que sonrojan a un pirata. Ningún título jurídico ni ningún timbre de gloria podía añadir Inglaterra con este robo a mano armada. Después, el tratado de Utrecht, no tenía razón de ser: primero, porque no tenía base justa sobre el que plantearse; ya que una expoliación consumada, no puede legalizar, a posteriori, tratados sobre ella; segundo, porque fué discutido y amañado a espaldas de España, como hecho consumado, obligando a Felipe V a firmarlo, sin más opción. Pero, aún así las cosas, el tratado firmado «cedía la propiedad de los talleres y construcciones construidos sobre el territorio en litigio»; es decir, lo superficial, lo levantado sobre la plaza, y no hipotecando para nada el territorio, que, a pesar del malhadado y alevoso tratado, no dejaba de ser español.

Nuestro pueblo jamás se resignó con el despojo. «La reivindicación de Gibraltar —decía Franco en su discurso del 10 de diciembre de 1950— se encuentra planteada desde el día en que la plaza nos fué arrebatada, y ha sido actualizada en cuantas ocasiones se ha presentado al correr de los años».

En muchas ocasiones, la restitución de Gibraltar, desde Jorge I de Inglaterra, hasta el propio Churchill, en la última guerra mundial, fué prometida a nuestra Patria. Su incumplimiento, subraya más esta deslealtad de la política inglesa, este hacer poco honor a la palabra dada, que aumenta sin cesar el baldón de la usurpación cometida.

Gibraltar, militarmente, no vale nada. Y, mucho menos, Franco lo expuso así, una guerra. «Gibraltar —son palabras del Caudillo— es sólo una simple factoría naval enclavada en territorio extraño. Una plaza sin «hinterland», sin aeródromos, sin agua, de espacio reducido y dominada por un anfiteatro de montañas, que vive prisionera del territorio donde se halla enclavada». Exactamente, así es. Sin la amistad de España, Gibraltar es como un barco varado, que pronto se iría a pique. Los ingleses deben saberlo. Y, por todas las razones, conviene hallar a este respecto con los españoles una inteligencia. Restituir en buena hora y de buen grado lo apropiado. Quizá la elegancia y la oportunidad de la restitución, aun viniendo tan tardía, pudiera hacernos olvidar a los españoles de que Gibraltar ha sido el «termómetro de la mala fe inglesa —que calificaba Franco—, para España». Mientras así no ocurra, mientras la devolución no se produzca, habrá forzosamente en el concierto de los dos pueblos una nota discordante, que estropeará la buena armonía entre ellos.

No hay motivo para estar nerviosos o anhelantes-dice Radio Moscú

El Canal de Suez permanecerá abierto a todo el mundo

Londres, 3. — «Rusia opina que en vista de las garantías dadas por el Gobierno egipcio acerca de que el Canal de Suez estará abierto a todo el mundo, no hay motivo para estar nerviosos o anhelantes», ha dicho radio Moscú en una emisión escuchada en esta capital.

También afirmó que la «Unión Soviética está directamente interesada en mantener una libertad de tránsito de barcos por el Canal de Suez».—Efe.

¿ESTARA NASSER EN MOSCU EL DIA 16?

Londres, 3.—El presidente de Egipto, coronel Gamal Abd-El Nasser, probablemente se halle en Moscú en el momento de iniciarse la conferencia internacional sobre el Canal de Suez, el próximo día 16, ya que el presidente egipcio piensa visitar Rusia en el curso de estas semanas, aunque no ha fijado todavía la fecha definitiva, según revelan círculos generalmente bien informados de esta capital.

Dichos círculos subrayan también la posibilidad de que la visita se realice antes del comienzo de la Conferencia y se cree que Nasser procurará conseguir el apoyo de la URSS.—Efe.

RUMOR DESMENTIDO

Wáshington, 3. — Un portavoz de la Embajada egipcia, ha desmentido las noticias que circulan en el sentido de que Egipto ha solicitado de los Estados Unidos ayuda técnica para la administración del Canal de Suez.—Efe.

EN LOS CIRCULOS DE EL CAIRO SE RECHAZA LA PROPUESTA DE UN CONTROL INTERNACIONAL

El Cairo, 3. — En círculos oficiales de esta capital, ha sido rechazada la propuesta de las tres potencias occidentales para que sea establecido un control internacional sobre el Canal de Suez.

Algunos funcionarios oficiales indicaron que les gustaría saber si los Estados Unidos aceptarían la idea de que el Canal de Panamá fuese colocado bajo supervisión internacional.

Egipto —señalaron los mencionados círculos—, al igual que los Estados Unidos en lo que respecta al Canal de Panamá, no puede aceptar el control internacional del Canal de Suez.—Efe.

JORDANIA, INVITADA A ASISTIR A UNA REUNION DE LA LIGA ARABE

Amman, 3. — El Gobierno jordano ha sido invitado a asistir a una reunión del Comité Político de la Liga Arabe, para estudiar la adopción de una contramedida a la acción adoptada por Gran Bretaña, Estados Unidos y Francia, en torno a la nacionalización del Canal de Suez.

La invitación fué recibida en forma de cablegrama, firmado por el secretario general de la Liga Arabe.—Efe.

ALEMANIA OCCIDENTAL EXPRESA SUS RESERVAS

Bonn (Alemania), 3. — Han sido recibidas con grandes reservas las noticias según las cuales Alemania occidental se encuentra entre las 24 naciones invitadas a participar en la Conferencia del Canal de Suez.

El Ministerio de Asuntos Exteriores se ha negado a hacer algún comentario hasta que se reciba y se estudie la invitación británica. En opinión de los funcionarios alemanes, el Gobierno de Bonn estudiará detenidamente esta delicada invitación, antes de aceptarla.

Según éstos, la invitación es delicada por cuatro razones:

Primera: Alemania agradece el reconocimiento que hacen las tres grandes potencias, de que Alemania es una de las más importantes naciones marítimas del mundo.

Segunda: La presencia de Alemania occidental en la Conferencia, aporva la pretensión del Gobierno de Bonn, de ser el único Gobierno autorizado para hablar en nombre de todo el pueblo alemán.

Tercera: Por otro lado, Alemania occidental tendrá que sopesar estas ventajas con el inconveniente de verse envuelta en un conflicto internacional cuyas consecuencias son imprevisibles.

Cuarta: Alemania goza de grandes simpatías entre los países árabes, debido al hecho de que no es «potencia colonial». Su participación en la Conferencia le puede acarrear una gran pérdida de estas simpatías.

EN ITALIA SE CONFIA EN UNA SOLUCION

Roma, 3. — En los círculos políticos italianos, se expresa la esperanza de que en la Conferencia convocada por las tres grandes potencias para tratar de la cuestión de Suez, se llegue a una solución pacífica en la disputa, cuyas consecuencias son tan importantes para Italia.

No se ha podido obtener ningún comentario oficial a la invitación hecha a Italia para que asista a la conferencia, pero un portavoz del Ministerio de Asuntos Exteriores, manifestó hace dos días que Italia estaba «muy interesada en la posibilidad de intervenir en la Conferencia».—Efe.

Inglaterra está preparando una fuerza militar expedicionaria a Oriente Medio

Pero sólo intervendría si se cerrase el Canal o se produjese una ola de violencia como la de 1952

Londres, 3.—Inglaterra está preparando una fuerza militar expedicionaria que pondría inmediatamente en marcha hacia el Oriente Medio, según noticias que se reciben extraoficialmente procedentes de campamentos militares y bases navales del Sur de la Isla.

El Almirantazgo ha anunciado oficialmente la salida de Inglaterra de tres portaaviones.

«Las fuentes diplomáticas británicas dicen que las fuerzas militares inglesas solamente iniciarían una acción directa antes de la Conferencia del 16 de agosto en caso de que se produjera alguna de estas peligrosas circunstancias.

Primero.—En caso de que el Canal fuese cerrado por Egipto, cosa que se considera muy poco probable.

Segundo.—Si se desencadenase una ola de violencias como «el Senado negro" de 26 de enero de 1952, cuando una multitud de incontrolados egipcios dió muerte a 10 británicos y despojaron de sus propiedades a los ingleses en El Cairo por un valor de 3.000.000 de dólares.—Efe.

ES POSIBLE QUE GRAN BRETAÑA RETIRE TROPAS DE ALEMANIA

Londres, 3.—Se está discutiendo la «posible necesidad», por parte de Gran Bretaña de retirar "ciertas tropas" de los estacionamientos en Alemania que serían incorporadas a las que han de desempeñar la tarea encomendada a Inglaterra de garantizar la libertad de tráfico por el Canal de Suez, según informa hoy el órgano oficial del partido laborista "Daily Herald".

Añade el periódico que tales discusiones se están celebrando con los Cuarteles Generales de la OTAN y que la retirada afectaría "a algunas unidades especializadas del Ejército del Rhin, que serían enviadas urgentemente a reforzar las tropas del Oriente Medio".

El Ministerio de la Guerra británico ha rehusado comentar esta noticia, pero las actividades emprendidas por el Departamento no dejan lugar a duda de que el Alto Mando británico ha comenzado una serie de detallados preparativos para una posible intervención militar si ello fuere necesario.

Las medidas que los británicos se disponen a adoptar parecen revelar su convicción de que Egipto rechazará "cualquier clase de compromiso sobre el Canal". Mientras los embajadores británicos proceden a entregar las invitaciones a las 24 naciones que deberán concurrir a la Conferencia para la internacionalización de Suez, que se celebrará en la capital británica el 16 de agosto, los generales británicos están preparando una gran fuerza expedicionaria militar, para que esté lista el uno de septiembre, según revelan fuentes informadas.

"El "Daily Mail" dice que el Gobierno británico ha elegido al teniente general Sir Francis Festing, de 54 años y ex comandante de las fuerzas británicas en Egipto, para que se haga cargo del mando supremo en el Mediterráneo en "un eventual día D".

El primer ministro, Sir Anthony Eden, ha ordenado que sean activados estos preparativos que entrañan una significada diferencia con la opinión del secretario de Estado norteamericano Dulles, que ha regresado ya a su país.—Efe.

EL MARINERO Y LA SEÑORITA

Pidió auxilio en español y esto la salvó

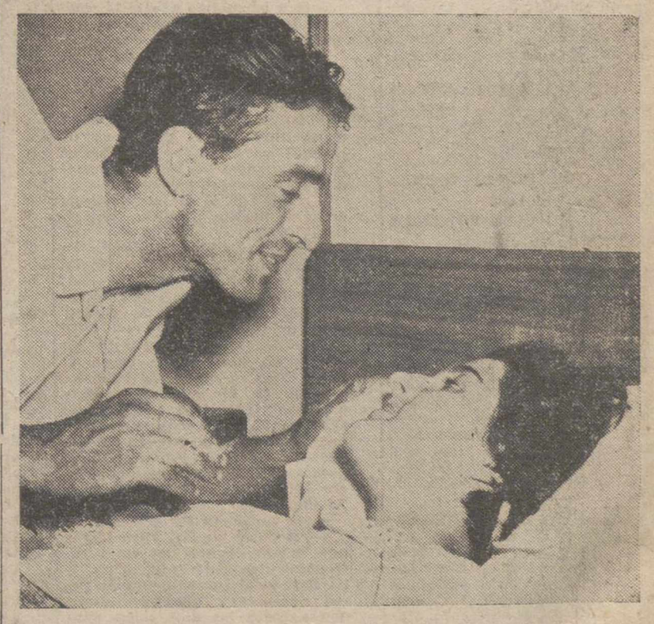

Nueva York.—En el Hospital de San Vicente, de Nueva York, el marinero español del barco sueco «Stockholm», acompaña a la señorita Linda Morgan, pasajera del «Andrea Doria». La señorita Morgan, aprisionada entre los restos del trasatlántico, pidió auxilio en español y el marinero Bernabé Rolance García, la oyó y corrió en su auxilio, liberándola de una muerte cierta.—(Foto Cifra)

M.C.D.2022

PALENCIA AL DIA

SAN LORENZO, a siete días vista

Sin variación en el frente meteorológico. San Lorenzo, a siete dias vista, ya se deja sentir. Pega el sol recio y aplastante, con el consiguiente suplicio para los obesos. Dice el refrán que no hay mejor espejo que la carne sobre el hueso. Pero... en verano es preferible un poco el andar «espirituales», geométricos, émulos del Caballero de la Triste Figura. Se suda menos y la angustia y el sofoco es siempre mas soportable.

Los 30 sobre cero son un decir. Los hemos rebasado con creces. Veremos dónde llega la barrita en esta decena. La consecuencia es que paseos y plazas están llenas de público, buscando bajo los árboles el refrigerio de la brisa danzando sobre el ramaje. Las terrazas de los cafés, hasta las dos de la mañana, aparecen repletas, degustándose los refrescos y mantecados, que van bien para sedante del calor.

Pocas noticias —bajo este clima— podemos espigar en nuestra glosa. Hurtos en la crónica negra y hurtos en las vistas del Palacio de Justicia. El «genio» que se resuelve en las relaciones entre vecinos. El calor, señor mio, el calor, que saca a todos de quicio. Y pare usted de contar.

Pero como no está bien dejarse vencer por la inercia, ahí tienen a la Comisión de Festejos preparando el programa antoliniano. Esta tarde tendrá una reunión de «fuerzas vivas» para cotejar ideas y proyectos tendentes a mejorar cada año más nuestra Feria tradicional. Por su parte los organizadores de la Vuelta Ciclista concretan detalles, para que la ronda palentina siga la racha de superaciones, que ha venido registrando en sus nueve ediciones precedentes.

Y nada más les podemos ofrecer de novedades. El Padre Piña, tan querido de todos los palentinos ha pasado unas horas entre nosotros, camino de América, adonde va destinado como Superior de una de las Clinicas que pregonan en el Nuevo Mundo el sacrificio y renunciación por la Caridad de los Hermanos de San Juan de Dios. Ramos Mejia será la nueva etapa de este insigne paisano, que recientemente mereció del Gobierno una preciada distinción: la Cruz de Beneficencia, para premiar una vida ejemplar entregada de lleno al apostolado y el bien en favor de los enfermos y desvalidos. Con nuestra cordial despedida, los mejores votos para que su ministerio en tierras americanas sea bendecido por Dios en nuevas obras fructíferas, para mayor bien de España y de la Iglesia.

LA ULTIMA OPORTUNIDAD PARA CONVALIDAR ASIGNATURAS DE BACHILLERATO POR LAS DE LA CARRERA DE COMERCIO

EN EL PROXIMO CURSO SE EXIGIRAN CUATRO AÑOS DE BACHILLER PARA INGRESAR EN COMERCIO

ULTIMA CONVOCATORIA DE INGRESO EN COMERCIO POR EL PLAN 1953 EN SEPTIEMBRE (10 años cumplidos y NO SE EXIGEN cuatro años de Bachillerato) Importantísima disposición del Ministerio de Educación Nacional. Sumamente interesante para los estudiantes de Bachiller y para los padres que tengan hijos en edad de ingreso (10 años cumplidos). Informamos ampliamente y preparamos matriculas y convalidaciones

ACADEMIA "SAN LUIS"

En Dirección, de 10 a 1
Don Sancho, 1-3, 1.º Tel., 2295

Cartelera

TEATRO PRINCIPAL

Hoy, sesión continua con el programa doble, «¡Bienvenido Mister Marsall!» y «Jinetes enmascarados». Toleradas para todos los públicos.

Mañana: Presentación de la Compañía de Revistas, Mari Begoña-Antonio Garisa, con la colaboración especial de Los Chimberos, en la más graciosa de las revistas, «Catapum... chin... chin...» y un conjunto de cuarenta esculturales mujeres

GRAN TEATRO ORTEGA

Pantalla panorámica Mañana sábado: A las 7'45, «El milagro del cuadro». A las 10'30. «Tres corsarios» y «Vive si te dejan».

CINE PROYECCIONES

«Ciudad en sombras».

CINE CASTILLA

«Muerte de un ciclista».

CINE OTERO

Pantalla panorámica. Continua desde las cinco: «Tres telegramas» 1.ª y 3.ª) y «El pasado amenaza».

CALIFICACION MORAL

«¡Bienvenido, mister Marsall!» (5); «Jinetes enmascarados», (5); «El milagro del cuadro», (2); «Tres corsarios», (2); «Vive si te dejan», (5); «Ciudad en sombras», (3); «Muerte de un ciclista», (4); «Tres telegramas», (3); «El pasado amenaza», (3).

Los números que figuran entre paréntesis al final de cada obra, expresan la calificación moral dada por la «Oficina de Espectáculos» dependiente de la Comisión Episcopal de Ortodoxia y Moralidad: 1: Todos, incluso niños.—2: Jóvenes.—3: Mayores. — 3-R: Mayores con reparo. — 4: Gravemente peligrosa.—5: Sin calificar.

El ilustre palentino P. Claudio Piña, embarcará el jueves para América

Va destinado como Superior de Ramos Mejía (Buenos Aires)

R. P. CLAUDIO PIÑA

Nuestro ilustre paisano, el Reverendo P. Claudio Piña Tejedor, de la Orden Hospitalaria, ha pasado breves horas en Palencia, antes de emprender viaje a América del Sur, a donde ha sido destinado en el último Capítulo de la Congregación.

Desempeñará el cargo de Superior de Ramos Mejía, en Buenos Aires, casa que fundó él mismo y que ahora se va a ampliar con seis pisos más, para atender con nuevos servicios de Cirugía ortopédica a los niños lisiados pobres argentinos, en favor de los cuales vienen desarrollando una intensa labor benéfica los Hermanos de San Juan de Dios, con la entusiasta colaboración de la Junta de Damas, que preside la distinguida señora doña Adela Leloir de Unzué, verdadero Angel de la Caridad, protectora ejemplar y benemérita de la Institución.

El Padre Piña acaba de regresar de Vigo, donde estuvo durante tres años al frente de la Clínica de San Rafael, mereciendo por sus trabajos en favor de la infancia enferma y desvalida que el Gobierno le otorgara la Cruz de Beneficencia, que recientemente le fué impuesta por las autoridades viguesas en un acto solemne.

Provincial de su Orden y después de haber estado antes como Superior en Santa Agueda, vuelve otra vez a América, escenario de sus primeras andanzas religiosas.

Lo mismo que en Argentina, permaneció varios años en Chile, donde prestó poderoso impulso a la Clínica del Carmen, obteniendo su reconocimiento canónico. Dicha Clínica es hoy la mejor Clínica psiquiátrica, dotada con todos los elementos modernos, es la mejor Clínica psiquiátrica de Sudamérica.

El Padre Piña embarcará el próximo jueves, día 9, en el «Cabo de Hornos», en Cádiz. Le deseamos feliz viaje, pidiendo a Dios le siga protegiendo en sus obras de apostolado y caridad.

La X Vuelta ciclista a Palencia

1.132 kilómetros de recorrido, 10 etapas, los puertos de "Pajares" y "El Escudo" y 14 equipos provinciales en juego

El presupuesto de gastos importará 100.000 pesetas, distribuyéndose más de 25.000 en premios, aparte trofeos

Del 25 del corriente mes, hasta el 2 de septiembre, festividad de San Antolín, se correrá la X Vuelta Ciclista Regional-Palencia, que, por su importancia, ha acaparado el interés de los medios deportivos nacionales, y que en esta décima edición sin duda superará la importancia de las Vueltas precedentes, en las que participaron los Morales, Talamillo, San Emeterio, López Amat, Victorio García, Lajos, Blanco, San José, etc.

La Comisión organizadora no descansa en ultimar los detalles de esta prueba, a fin de que la misma resulte brillantísima por todos los conceptos.

Un entusiasta realizador de estas carreras, es Vicente Vélez, colaborador del Departamento de Educación Física de la Delagación Provincial del F. de J., por cuyo cargo, lleva la organización de la X Vuelta. A él nos dirigimos, para que nos informe de algunos particulares de estas pruebas ciclistas provinciales.

—¿Será la X Vuelta la más importante de las celebradas?

—Sí; tanto el kilometraje, con 1.132 kilómetros de recorrido, como el número de etapas, diez en total, el itinerario trazado, que tocará en varias capitales de provincia, el número de participantes y los importantes premios establecidos, confirman esta apreciación.

—Desarrollo de las etapas y kilómetros de las mismas.

—La primera: Palencia-Valladolid, 120 kilómetros; segunda: Valladolid-Palencia, contra reloj, 50; tercera: Palencia-Burgos, 85; cuarta: Burgos-Potes, 159; quinta: Potes-Oviedo, 142; sexta: Oviedo-León, 120; séptima: León-Guardo, 127; octava: Guardo-Torrelavega, 134; novena: Torrelavega-Aguilar, 110; y décima Aguilar-Palencia, 100. En la segunda etapa contra reloj, entraremos en Palencia sobre las doce del día 26, que, por ser domingo, permitirá a los aficionados seguir perfectamente las incidencias de esta interesantísima etapa, donde es posible, dada su velocidad y excelente forma actual, que la gane un palentino, el villamurielense Manchón, brindándosela así a sus paisanos.

—¿Cuestas puntuables para el premio de la Montaña?

—El puerto de Cabarga, de Potes a Oviedo; Puerto Pajares, de primera, de Oviedo a León; Monte el Viejo, de León a Guardo y el Escudo, de primera, de Torrelavega a Aguilar. Los de primera, tienen diez puntos; 6 los de segunda; y 5 los de tercera.

—¿Cuántos equipos provinciales participarán?

—Han prometido asistir 14 equipos de distintas provincias, de unos cinco corredores cada uno.

—¿Qué ciclistas integran el de Palencia?

—Sousa y Polo, de la capital; Manchón, de Villamuriel; César, de Velilla; y otro, que oportunamente indicaremos, puesto que el comité seleccionador nombrado, lo busca entre los mejores corredores de nuestra provincia.

—¿Cuál fué el mejor resultado obtenido por los palentinos en estas Vueltas?

—El logrado el año pasado en la IX; pues nuestra provincia, por su corredor Valentín Alvarez, se clasificó primera en la general.

—¿Hay esperanzas de repetir este año este triunfo?

—Desde luego. Sousa está en una forma inmejorable, tanto en llano como en montaña; Polo, ha cuajado en un escalador extraordinario; Manchón es un gran velocista; César rueda magníficamente y es muy resistente. En fin, que hay materia prima para, a poco que la suerte acompañe, hacer un excelente papel en esta X edición.

—¿Se entrenan los nuestros?

—Sin dejar un día. Para lograr una mayor eficacia en estos entrenamientos, la organización se ha llevado al campamento de Somo a Sousa y Manchón, desde donde todos los días salen para hacer un entrenamiento por lleno y monte de unos 130 kilómetros diarios.

—¿No es mucho recorrido?

—Ellos están fuertes, y, además, son bien cuidados. Estarán en el campamento hasta el día 14 de este mes.

—¿Qué presupuesto de gastos tiene esta Vuelta?

—Unas 100.000 pesetas. Que subvenciona la Delegación Nacional del Frente de Juventudes, Ayuntamiento de Palencia, Ayuntamientos de las ciudades y pueblos finales de etapa o de paso, entidades y comercios e industrias en general a quienes se les ha pasado una circular, solicitando su cooperación.

—¿Responden bien a ella?

—Sólo regular; aunque tenemos la esperanza de que, persuadidos de la importancia y del interés que en los medios deportivos nacionales despiertan estas Vueltas Ciclistas a Palencia, y para lograr más realce de las mismas, contribuirán adecuadamente. Desde luego, vamos recibiendo muchos premios y trofeos, cuya primera lista ya hemos hecho publica, y en días sucesivos publicaremos las restantes. Es digna de resaltar la colaboración de relojes «Exactus», que contribuye con 5.000 pesetas en metálico y trofeos.

—¿Cómo se organizará el alojamiento y cuidado de los corredores?

—En las capitales de provincia, se les alojará en hoteles; en los pueblos, será la Sección Femenina quien preparará las comidas, que se servirán en locales apropiados; pernoctándose en domicilios particulares, para lo cual ya estamos en contacto con los alcaldes de las localidades respectivas. Varios Ayuntamientos, Cervera y Riaño, entre otros, subvencionan los controles de avituallamiento instalados en sus localidades; confiamos en que los demás Ayuntamientos del recorrido cooperen en la medida de sus fuerzas y entusiasmo, al mejor éxito de la prueba.

—Premios establecidos.

—Los de la «Clasificación general» son: Primero: Trofeo reloj Exactus, valorado en 1.000 pesetas y vale por valor de 3.000 pesetas; a los demás clasificados, se les donará un trofeo, y los siguiente vales a metálico: Segundo, 2.000 pesetas; tercero, 1.500; cuarto, 1.000; quinto, 750; sexto, 500; séptimo, 300; octavo, 200; noveno, 150; décimo y restantes hasta el veinte clasificado, 100 pesetas cada uno.

En la «Clasificación por equipos», se entregarán trofeos a los cinco primeros clasificados, además de los vales a metálico, siguientes: Al primero, 2.000 pesetas; segundo, 1.000; tercero, 500; cuarto, 300; quinto, 200. En el «Premio de la Montaña», se entregarán: Al primero, trofeo y vale por 1.000 pesetas; segundo, 500; tercero, 300 y cuarto, 200. Premios por «Finales de etapa», al primero, vale por 150 pesetas; segundo, 100; y tercero, 50. «Premios provinciales», al primero trofeo y vale por 500 pesetas; segundo, 200; tercero, 200; cuarto, 100; quinto, 50. «Premio a la deportividad», trofeo. «Premio al farolillo rojo», trofeo. Por otra parte el líder llevará una dieta diaria de 100 pesetas. Y es de advertir que, además de estos premios, se concederán las primas que se establezcan y distintos trofeos a todos los participantes, añadiéndose los que concedan los Ayuntamientos, centros oficiales y casas comerciales.

—¿Campeones de las precedentes Vueltas?

—En el año 1947, Félix Alonso, de Valladolid; 1948, Pedro Prieto, de Zamora; 1949, Federico García, de Burgos; 1950, Jesús Morales, de Vizcaya; 1951, Carmelo Morales, de Vizcaya; 1952, López Amat, de Oviedo; 1953, José Luis Talamillo, de Burgos; 1954, José Luis Talamillo, de Burgos; 1955, Valentín García, de Palencia.

—¿Ponemos la X para otro palentino?

—Por ganas, no queda.

—Pues creemos que, por entusiasmo, por parte de nuestros ciclistas, tampoco.—F. B. C.

Cuatro Cantones

Contra la limosnería callejera

La comida que los monjes de la Trapa venían facilitando a los pobres, desde la fundación del Monasterio, no será repartida en adelante. El Gobernador Civil ha decidido suprimirla, para evitar el espectáculo de la gallofa esperando el condumio, espectáculo que las «deikas» de los turistas captaban con malsana avidez.

Muchas de estas fotos eran luego exhibidas en el extranjero como un testimonio gráfico de la «España de aguafuerte» y de la literatura negra.

La medida, desde este punto de vista, es plausible. La Caridad ha de ser ejercida a través de los organismos e instituciones asistenciales que pueden hacer llegar los auxilios a quienes verdaderamente los necesitan.

La mendicidad callejera es siempre un espectáculo bochornoso. Dar unas monedas al mendigo que nos tiende la mano a la salida de la Iglesia, o del cine, o en la terraza del café es una forma de caridad mínima aunque ostentosa.

Imperativo de decoro nacional

Nunca hemos sido partidarios de la limosnería callejera. El noventa por ciento de los que piden limosna en la calle son mendigos profesionales, o sea, para decir las cosas por su nombre, vagos y maleantes.

Por eso, está oficialmente prohibida la mendicidad en España, como lo está en el extranjero. En Palencia, también, si bien parece ser que los Guardias Municipales muestran alguna lenidad al hacer cumplir las órdenes que se les han dado.

Cierto que ellos no se bastarán para suprimir el espectáculo bochornoso del mendigo en nuestras calles. Necesitan la colaboración del público.

El que da limosna en la calle hace un flaco servicio a la beneficencia pública. Esas pocas monedas que se entregan al pedigüeño sólo servirán, en la mayoría de los casos, para estimular el vicio y la holgazanería endémica. En cambio, el donativo que se entrega a los organismos asistenciales cumple su altísima función de ayudar al menesteroso, al pobre vergonzante, que no se atreve a salir a la calle a pedir limosna.

Extirpar de raíz de nuestras calles y caminos la estampa atrabiliaria del mendigo era un imperativo de decoro nacional. Puede que el frívolo turista pierda con ello una de sus más sabrosas sensaciones. Pero a todos nos interesa borrar cuanto antes el recuerdo de la «España de la pandereta», y de la «leyenda negra».

Hacia el Conservatorio de Música

En el próximo Otoño, según vemos en la Prensa, va a funcionar el Conservatorio de León. La progresiva Ciudad de los Guzmanes va a contar con este nuevo Centro docente que vendrá como anillo al dedo para su mayor florecimiento cultural y artístico.

También aquí suspiramos por un Conservatorio. Según nos dicen, en el próximo curso puede ser un hecho la transformación de la Academia Municipal de Musica en Conservatorio.

El proyecto está ya maduro. Bastará que el Municipio aumente las consignaciones para crear plazas de profesores de violín, violoncello, canto y piano, aparte de los de otras disciplinas que constituyen el plan oficial de estudios.

A buen seguro que no escasearán los alumnos, pues Palencia tiene bien acreditada su solera musical. Esto quiere decir que el Conservatorio municipal no ha de resultar excesivamente gravoso para el Municipio en esta primera fase, toda vez que en corto plazo el nuevo Centro docente puede pasar a depender del Estado.

Si las cosas se hacen bien, como esperamos, nos sentiremos satisfechos. Y los leoneses nos darán un poquito menos de envidia.

¡Audiencia pública!

JUICIO POR HURTO

El día 13 de octubre de 1954 llegó a Palencia el procesado Francisco Javier Delgado Ruiz, en unión del también procesado Isidoro Fernández Carasa. Según el Ministerio Fiscal el propósito de ambos era dedicarse a robar cuanto podían en las pensiones, fondas u hoteles donde se hospedaran. Tan lucrativo negocio encontró su primer campo de acción en la pensión que Julia Simón, regenta en la calle de Becerro de Bengoa, número 8, de nuestra capital.

El día citado, Francisco Delgado se entrevistó con la dueña de la pensión y solicitó unas habitaciones para él y su compañero. La dueña les propuso una habitación conjunta, de varias camas, pero entonces los escrúpulos «profesionales» de Francisco brotaron con altanería y repuso: «Yo desearía mejor una habitación independiente para cada uno, porque es de mal efecto que el chófer duerma en la misma habitación que el señorito; es que, sabe usted, el que viene conmigo es el chófer de un Pegaso que tiene mi papá».

Francisco tuvo que dormir en una habitación de cuatro camas y su «chófer» Isidoro en otra independiente. Y el «señorito» debió de tener un mal sueño, porque el señor Secretario del Juzgado de Paz de Pedrosa de la Vega, don Francisco Calleja Bartolomé, comprobó al día siguiente que de su cartera habían desaparecido 1.200 pesetas. Se dieron los gritos de alarma consiguientes. Francisco huyó precipitadamente e Isidoro fué detenido en plena calle cuando intentaba seguir el mismo camino que su compañero. Resumen de las aventuras del «señorito» y de su chófer: que el Ministerio Fiscal les considera autores de un delito de hurto cualificado por multirreincidencia y también de otro delito de hurto doméstico, solicitando para Francisco la pena de dos años de presidio menor y para su «chófer» la de un año de presidio menor, con obligación conjunta de indemnizar a Francisco Calleja, la cantidad de 1.200 pesetas, pago de las costas procesales y accesorias del caso.

El procesado Francisco Delgado se confiesa autor del delito cometido y declara todas sus aventuras en la pensión, al frente del «Pegaso» y de su «acomodada posición» frente al chófer, al que no quiso descubrir los verdaderos móviles de su hospedaje por separado. Al escaparse de la pensión se fué a Venta de Baños y después a Bilbao, donde fué detenido.

El procesado Isidoro Fernández niega toda su participación en el delito, sin saber siquiera que estuviera desempeñando durante la comisión del mismo tan «humilde papel». «Yo señor presidente, soy aficionado a cantar y Francisco, al que sólo conocía de vista, me dijo que me proporcionaría trabajo y a eso vine a Palencia».

Francisco Calleja Bartolomé tuvo la mala suerte de tener que pernoctar en la misma habitación del «señorito». No debió de ofrecerle, sin embargo, mucha confianza, porque su cartera la escondió en el bolsillo del chaleco y éste debajo de la almohada, mientras dormía. Pero sobre las diez de la mañana se fué al cuarto de aseo y entonces el «señorito» voló con lo que había debajo de la almohada.

Julia Simón es la dueña de la pensión de la calle Becerro de Bengoa, número 8, y confirma la declaración de Francisco Javier Delgado.

El Ministerio Fiscal considera suficientemente probados los hechos que se enjuician y solicita una sentencia condenatoria con arreglo a las peticiones expuestas.

El Letrado defensor señor Anaya, prescinde de la defensa del procesado Francisco Javier Delgado, que se ha conformado con la petición del Ministerio Fiscal y solicita la absolución de su otro defendido Isidoro, por entender que no ha tenido la menor participación en los delitos que se le imputan y solamente le considera autor de un delito de estafa, por no haber pagado el importe de la pensión y servicios debidos, solicitando una sentencia de acuerdo con la estimación de los hechos que ha calificado.

El segundo de los juicios señalados para hoy fué suspendido por la Presidencia de la Sala, por no haberse conferido el oportuno traslado al responsable civil subsidiario.

SEGUROS

INCENDIOS
VIDA
ACCIDENTES
AHORRO Y PREVISION
COSECHAS
GANADOS
EDUARDO CALDERON MARTINEZ DE AZCOITIA
Palencia

GOBIERNO CIVIL

Visitas al Gobernador

El Excmo. Sr. Gobernador Civil y Jefe Provincial del Movimiento, ha recibido en sus despachos oficiales las siguientes visitas:

Don Vicente García Unquera y don Jesús de Hovos, alcalde y secretario accidental de Nestar; don Amaranto Fernández Fernández, presidente de la Junta Vecinal de Villarrobejo; don Epigmenio Fernández Rodríguez y Victoriano Rodríguez Díez, alcalde y secretario de Mantinos, respectivamente; don Cenrado Gutiérrez Montero, concejal del Ayuntamiento de Guardo; don Avelino Rodríguez Estébanez, alcalde de Autilla del Pino; don Viviano Gay Garzón, secretario de Villasarracino; don Ricardo Mancho López, de Fuentes de Valdepero; don Felipe Cornejo y don Leandro Alegre, de esta capital.

Religiosas

Mañana, la Fiesta de Santo Domingo

Cultos en la Iglesia de San Pablo

Mañana, celebra la Comunidad de PP. Dominicos y la Orden Tercera, con la Cofradía del Rosario y demás Cofradías establecidas en San Pablo, la fiesta de su Santo Fundador, el Patriarca Santo Domingo de Guzmán. Palencia, se honra de una manera especial con haberle dado habitación y estudios en su Universidad durante sus años más floridos. Con él tiene hace años la deuda prometida de erigirle una estatua, que aún no ha tenido realización. Cierto es que tampoco ha tenido en España la glorificación a que es acreedor. En contraste, ciudades extranjeras como Bolonia, Roma y Florencia, le han dedicado monumentos egregios. Y bastaría el que Dante, el «Altísimo Poeta», le dedicó en el canto XIII del Paraíso. Donde debe notarse que ese pasaje del Dante escrito a mayor gloria «del amoroso drudo—Della fede cristiana il santo atleta», es el único donde se hace mención de España.

De manera que, indirectamente, Santo Domingo proyecta su gloria sobre su Patria, aunque ésta no haya sido con él tan generosa como debiera. Hoy adquiere más relieve la figura de Santo Domingo con el resurgimiento del Rosario, canto de amor y poema de gloria en honor de la Madre de Dios, que en Fátima, como antes en Lourdes y Pompeya, con insistencia insoslayable, recomienda el rezo del Santo Rosario, para remedio de los males presentes y preventivo de los que nos amenazan. Y mucho tememos y casi presentimos que se avecinan días trágicos para la humanidad, y que necesitaremos de Apóstoles de la talla de Santo Domingo, para despertar al mundo y reducir a los hombres a la reforma de la vida. Y hasta ahora no los vemos por ninguna parte.

Pidamos, pues, al gran reformador del siglo XIII, al debelador de las herejías y reformador de la sociedad, que consiga de la Virgen, como entonces, su intercesión poderosa, para que Dios envíe Santos y Apóstoles, y, si es preciso, mártires de la verdad y de la fe, que salven a los hombres del error y del pecado, y eviten los castigos con que la ira de Dios repetidamente nos tiene amenazado.

HORARIO DE MISAS.—A las siete y media después del Rosario de la Aurora; Misa de Comunión para los Terciarios y Cofrades del Rosario y demás Asociaciones. Seguirán cada media hora las Misas rezadas y a las once, la solemne, cantada por la Capilla del Noviciado. Por la tarde, a las ocho, los cultos vespertinos y panegírico del Santo, por el elocuente orador de la Novena, Padre Alfonso Monleón, Prior del Convento de Gerona.

Santo Domingo de Guzmán

Fundador de la primera Orden Universitaria

LAS altas montañas son fuentes inagotables de riqueza. Por mucho que se exploten siempre les queda en reserva nuevas vetas para el último que llame a sus puertas. Algo parecido sucede con las grandes figuras de la historia. Su rica personalidad se muestra inagotable. Por mucho que de ellos se haya escrito, siempre podremos espigar, en el campo de su vida fecunda, algo digno de admiración.

Santo Domingo de Guzmán, es una de esas figuras que han dejado un surco muy profundo en la arada de la Historia.

De su vida y de su obra polifacéticas queremos presentar hoy un aspecto interesantísimo, que pasa desapercibido para muchos. Nos referimos al gran acierto que tuvo en la fundación de una nueva Orden, que lleva el timbre de ser la primera Orden Universitaria y Apostólica.

No olvidemos que todo cuadro pide su marco. La misión del marco consiste en aislar el cuadro a fin de lograr que la mirada del espectador se centre sobre él. Los hombres tienen también su marco. Y para comprender su vida y valorar su obra hay que situarlos en su marco histórico.

EL SIGLO XIII

Por eso, a Santo Domingo, como Fundador de la primera Orden Universitaria, debemos colocarle en el siglo XIII. Así situado no podemos menos de reconocer su genio de fundador universitario. Con su Orden rompía los viejos moldes y daba un paso atrevido en la organización del estado religioso: del monje al apóstol, del lego al doctor, de la soledad a la Universidad.

Santo Domingo, conocedor de las necesidades de su tiempo, instituye una Orden, cuyos miembros deben consagrarse de lleno al estudio para luego ocupar un puesto en las avanzadillas de los campos universitarios. Quiere salvar las almas por medio de la predicación de la Verdad.

Esta idea revolucionaria no nos sorprende hoy. Vemos ya a muchos Institutos religiosos entregados al apostolado. Pero volvamos la mirada hasta la Edad Media y entonces nos causará admiración la obra genial y nueva de Domingo.

En la Epoca Medieval, la predicación era ministerio casi exclusivo de los obispos. Estos, mezclados en tantos asuntos temporales, no podían atender debidamente la predicación. Por otra parte, en el clero secular reinaba bastante ignorancia. Las ordenaciones de los Concilios dan testimonio de ello.

LOS MONJES

A su vez, los monjes vivían consagrados al trabajo manual y al rezo coral. No ejercían gran influencia religiosa en la sociedad. Su misión fué, no obstante, gloriosa y nunca bien ponderada. Supieron conservar y avivar el fervor cristiano con su liturgia. Ciertamente, las abadías eran casi los únicos templos del saber. Sin embargo, su cultura religiosa apenas penetraba en las grandes masas, no llegaba al pueblo. Por todos estos motivos la enseñanza religiosa estaba desatendida. La ignorancia llevaba a los fieles a desviaciones pietistas y dogmáticas.

CONTRA LA IGNORANCIA

La Iglesia, conocedora del hecho, se sintió hondamente preocupada y quiso buscar remedio. A ello se orientaron algunas ordenaciones del Cuarto Concilio de Letrán, celebrado en 1215. Allí se manda a los obispos que

SANTO DOMINGO DE GUZMAN

atiendan la predicación y que nombren predicadores y maestros para enseñar al pueblo y combatir la herejía. Pero faltaban esos maestros deseados.

PREDICADORES

Mientras el Concilio Lateranense legislaba de esta manera sobre la predicación, Domingo de Guzmán llevaba con su idea genial, la solución de los problemas que más preocupaba a la Iglesia. Precisamente esperaba audiencia del Papa Inocencio III para pedir la aprobación de una Orden de predicadores. El Santo español encontró en el Romano Pontífice entusiasta acogida y de él recibió la aprobación. Al año siguiente —1216—, muerto ya Inocencio III su sucesor Honorio III, confirmaba la Orden Dominicana, como ejército móvil de la Iglesia, que dependiente inmediatamente del Papa, sin trabas curiales y sin fronteras diocesanas, podía ejercer el ministerio apostólico en todo el mundo. En su bula decía expresamente Honorio III: «Confiados en que los hermanos de tu Orden serán campeones de la fe y lumbreras del mundo... la confirmamos y la ponemos bajo nuestra dirección».

LA UNIVERSIDAD

Domingo venía, además, a resolver con su Orden otro gran problema que se planteaba a la Iglesia en Europa. El siglo XIII es el siglo del nacimiento de las Universidades, propiamente tales. En ellas corre gran peligro la ortodoxia doctrinal con el advenimiento del saber griego, judío y árabe a Europa. Era preciso, pues, tomar posiciones en los centros docentes. Domingo, intelectual y formado en la «Universidad de Palencia», no descuida este aspecto y quiere comenzar a trabajar de lleno con su orden en el campo universitario.

Por eso en la dispersión de sus primeros frailes, 16 en total, manda siete a estudiar a París donde existía la primera Universidad europea de la Edad Media. Impone a sus hijos el estudio como uno de los deberes más sagrados y ordena las Constituciones que no se funde ningún Convento sin contar con un doctor.

Muy pronto se erigieron igualmente Conventos al lado de las Universidades de Bolonia y Oxford, como más tarde en Salamanca, donde los Dominicos lucharon valientemente por los fueros de la Verdad.

De esta manera ofrecía al mundo, Domingo de Guzmán su obra innovadora, dotada de unas características tan nuevas y necesarias en la Iglesia del Siglo XIII.

Santo Domingo, genial en la idea, lo fué aún en mayor grado en la constitución orgánica de la Orden. Le dió una orientación tan acertada y una legislación tan perfecta que, sin perder nunca su carácter sustancial, ha sabido siempre ejercer su misión doctrinal-universitaria y permanecer sin división a través de siete siglos.

LA VIDA EN LA CIUDAD

DIARIO DE AVISOS

FARMACIAS DE GUARDIA.—Durante la semana están de guardia las farmacias de don José María Fernández Nieto (Mayor, número 66), y don Mariano Atienza (Mayor, número 45).

CUPON PRO-CIEGOS

Lista del número premiado del Cupón Pro-Ciegos, correspondiente al sorteo celebrado el día 2 de agosto de 1956:

Premiado con 125 pesetas, número 628; y con 12,50, todos los terminados en 28.

REGISTRO CIVIL

MATRIMONIO. — Antonio Hernández González, de Palencia, con Julia Delgado Blanco, de Palencia

NACIMIENTO. — Luis Rodríguez Santamaría, de José y Petra, Huertas Altas.

DEFUNCION. — Pablo Revilla Palacios, de 65 años, viudo, Barrio San Antonio, 13.

Trajes y equipos de novios los que son de gran postín, son adquiridos siempre en la gran CASA MARTIN MAYOR, 86

Ayuntamiento

PLANO DE ORDENACION. — Esta tarde, a las siete, en el despacho de la Alcaldía, se hará entrega oficial del nuevo plano de ordenación y urbanización de la capital, por el arquitecto don Rodolfo García de Pablos.

COMISION DE FESTEJOS. — Seguidamente, a las ocho, se reunirá en sesión especial en el salón de sesiones del Ayuntamiento, la Comisión de festejos y miembros adscritos a la misma pertenecientes a las distintas entidades oficiales y representaciones nombradas, al objeto de aportar iniciativas para el mejor desarrollo del programa oficial de las próximas ferias y fiestas de San Antolín.

PRE-UNIVERSITARIOS

Preparación por estudiantes Ingenieros industriales

FELIPE PRIETO, 2, 1.º, izda.

M.C.D.2022

EL CANAL DE SUEZ, ENCRUCIJADA DEL MUNDO

"Ha marcado Vd. el lugar de las grandes batallas del porvenir", dijo Renán a Lesseps

BAJA LA BOLSA

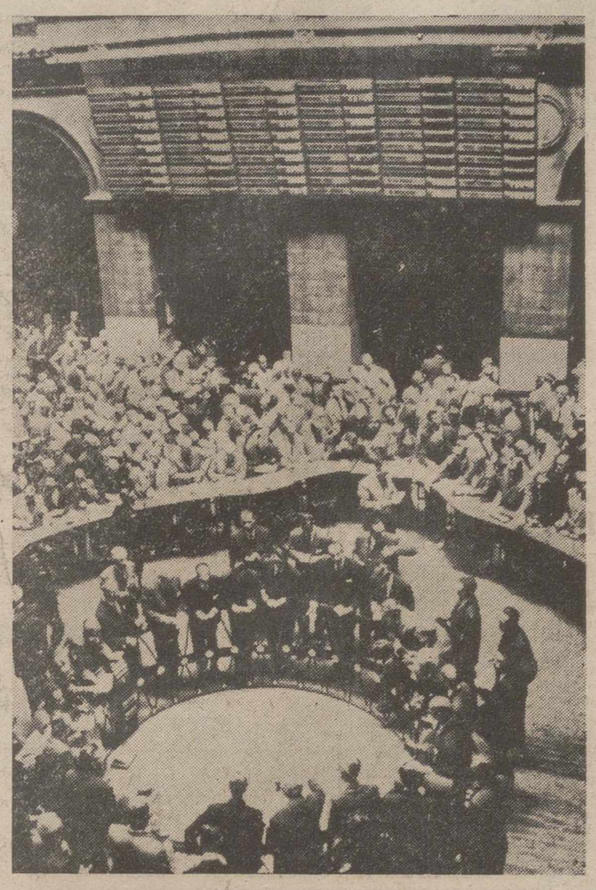

PARIS.--En una atmósfera de tensión y efervescencia, la Bolsa de Paris registra una baja sensacional en la cotización de las acciones del Canal de Suez.--(Foto CIFRA)

El 26 de Noviembre de 1869 lo inauguró una española, la Emperatriz Eugenia

Londres.—(Crónica C. A. M., especial para nuestro diario).

Nasser ha tenido la audacia de tocar el Canal de Suez, y cual si este fuera un extraño resorte, el mundo entero ha saltado, conmovido hasta lo más profundo.

Y es que el Canal, a pesar de estar hablando todos los días sobre él no le conocemos en todas sus dimensiones. Sin embargo, los hechos de estos días nos demuestran su extraordinaria importancia:

—La libra esterlina está bajando desde que Nasser amenazó con la nacionalización.

—En Amsterdan, los valores de las navieras se han resentido profundamente.

—En todo el mundo, han bajado verticalmente los valores petrolíferos, los cuales serían los más afectados.

—Y como consecuencia, sube en todas las partes el oro.

—Respecto a las acciones sobre el Canal, en las primeras horas perdieron el 25 por ciento de su valor.

Esto, en el orden financiero, porque en el meramente político, la vida del mundo se suspendió totalmente y desde Eden a Foster Dulles, todos perdieron su fin de semana, y Pineau, perdió, por su parte, hasta los nervios. La nación más afectada económicamente es Francia, mientras que en el orden estratégico lo es la Gran Bretaña.

Al Canal conviene lo conozcamos en su historia y en su importancia actual.

La historia del Canal es tan vieja, como la de la Humanidad.

Esa idea de unir el Mediterráneo con las aguas del Mar Rojo, hasta los lagos amargos aparece en las inscripciones de Karnae, y según ellos, existía una unión primitiva 1.300 años antes de Cristo. Los ingenieros franceses se sirvieron de esos vestigios en 1859.

Las tentativas fueron numerosas. Nuestro «pio» Trajano, uno de los ingenieros al natural más grandes del mundo y de la historia, construyó ya el «Annis Traianus». Y los árabes jamás perdieron de vista este proyecto.

A mediados del siglo pasado, estaba de embajador en la corte Mehemet Alí el conde de Lessps, muy ligado a la familia del Khediva. Contra la voluntad de Inglaterra logró reunir el dinero, para la construcción, con la fundación de acciones, 207.000 de las cuales quedaron en poder de Francia y 177.000 en poder del soberano egipcio.

La concesión fué hecha en 1854 y el 26 de noviembre de 1869, el Canal era abierto por la Emperatriz Eugenia, la española a quien le deben los franceses ese regalo y su esposo el Emperador de los franceses, Napoleón III.

¿Cómo se ha instalado en el Canal posteriormente Inglaterra?

En los primeros años después de la finalización de las obras, estuvo al margen, pero con el ojo avizor: un día el Kehdive necesito dinero y la Gran Bretaña compró su paquete de acciones a Mehemet Alí, el cual encima había de pagar un 6 por ciento de interés por las acciones entregadas a Inglaterra durante diez y nueve años. Un negocio saneado: se quedan con el Canal y encima cobran intereses como si se tratara de un dinero meramente prestado.

En 1888, se celebró una convención sobre el Canal en Constantinopla. En virtud de esta, numerosas naciones —entre ellas España— garantizaban que «el Canal estaría siempre libre y abierto en tiempo de paz, como de guerra a todo navío de comercio o de guerra, sin distinción de pabellón».

El Canal seguía siendo territorio de soberanía egipcio en teoría, porque de hecho, los ingleses, para sofocar la rebelión del Bajá Orabi se instalaron en el Canal en 1882 y allí han estado hasta este mismo año. En 1914, Inglaterra se arrogó la defensa del Canal, suplantando a Egipto, colocando a este país bajo su protectorado.

Al terminar la guerra mundial número uno, Inglaterra se afincó ante el estupor de todos en el Canal. A principios de la segunda, el partido wafdista reclamó contra la presencia inglesa, pero sin que se lograra nada

FERNANDO DE LESSEPS (1805-1894)

hasta octubre de 1954: en virtud de este tratado, Egipto se encargaba de la defensa del Canal y se comprometía a velar por su seguridad.

Los ingleses, hace poco más de un mes, evacuaron el último soldado. Para verlo, Chepilov, apenas nombrado ministro de Asuntos Exteriores de Rusia, salió en luna de miel hacia El Cairo. ¿Arranca de aquí todo este proceso?

¿Qué quiere ahora Nasser?

Aparentemente, nacionalizar el Canal: bajo el aspecto jurídico, ese acto es irrebatible, como lo fuera aquel otro de Mossadegh, respecto a las refinerías de Abadon.

En el fondo, asestar un golpe a Francia e Inglaterra, alzándose con la hegemonía política en el Canal, la cual tenía más bien de derecho que de hecho.

Contra esta nacionalización protestan ingleses y franceses sobre todo; son los segundos los que tienen un mayor número de acciones, en total entre los valores franceses, más los extranjeros realizables en Francia, unos 11.953 millones de francos, y el resto hasta 16.262 millones están en poder, la mitad de Inglaterra y el resto entre Bélgica, Egipto, Estados Unidos, etc.

Estos dos países aparentemente defienden la libertad de tránsito.

Pero a su vez en el fondo lo que defienden, es su posición de favor, pues hasta 1914, el Canal estuvo en poder de Egipto, y no por eso se lesionó la libertad de pasaje de toda clase de embarcaciones. Además, si hay alguna cosa interesada en salvar Egipto es precisamente esa libertad; de ella salen los inmensos fondos de los dividendos, que en este mismo año, en cifras redondas han alcanzado la cifra de 10.704 millones de francos, sin contar los 5.000 millones destinados a la reserva, más otros 500 millones para provisiones extraordinarias.

Como se ve, aquí hay mucho dinero y a la vez, por razón de la situación del Canal, mucha transcendencia política; por eso aparece esta cuestión tan complicada.

Desde este momento, Nasser pasa a ser el hombre que hay que abatir. Todos los demás pecados se le hubieran perdonado, ese saltar constantemente de Oriente a Occidente, esas proclamaciones de neutralidad, de la que es con el Nehru uno de los principales apóstoles.

Con el Canal no se puede jugar.

—El Canal sometido a los caprichos de El Cairo —escribe «Le Monde»— es una incertidumbre permanente en la vía que constituye y a la vez expone el petróleo con su precio a las fluctuaciones de la política egipcia.

Por su parte, Pineau, el embajador ambulante de la flamante diplomacia socialista, califica el acto de robo a secas y pide una acción firme e inmediata, la cual «France-Soir» concreta en la «ocupación militar del Canal», frente a cuya posibilidad ha ordenado Nasser la movilización.

Lástima que los antecesores del actual ministro de Asuntos Exteriores, Pineau, no pusieran el mismo celo en defender en tiempos de Mehemet Alí, el Canal de Suez. No tendría Le Monde más que explicar aún en estos momentos «cómo Francia lo construyó y cómo se instaló en él Inglaterra», conforme lo hace ahora en un título a varias columnas.

Inglaterra ha ido más lejos de hecho: ha bloqueado todas las cuentas egipcias aun en libras esterlinas, contra lo cual Nasser apela al Tribunal de La Haya.

¿Qué puede pensarse de todo esto?

—Ese gesto de Nasser— grita especialmente la Prensa francesa— es un «desafío al mundo occidental».

Eso es demasiado decir. A lo sumo, Nasser lucha —y por instinto de defensa— contra Francia e Inglaterra, que desde los días en que Guy Mollet subiera al poder, ideó en Chequers con Eden una política cordial en Oriente Medio. ¿A qué vienen esas noticias de la Reuter y de la France Presse, sobre barcos que se mueven en el Mediterráneo o rondan el Canal?

Norteamérica conserva más tranquilos sus nervios; no ha querido jugarse hasta la fecha su influencia en el mundo árabe a la carta franco-inglesa. Londres y París alternan en sus comunicados, diciéndonos un día que están los EE. UU. con ellos y acusándoles otras veces de que quiere suplantarlos. Verdad es, que Wáshington ha protestado, pero no contra la nacionalización del Canal, sino contra otras declaraciones de Nasser en que afirmaba que a Egipto no le gobierna nadie con dólares».

Por no comprender las aspiraciones árabes contra un viejo colonialismo, se está lanzando a Nasser en manos de Rusia. El viaje de Chepilov a El Cairo da lugar a sospechar que Rusia está moviendo los hilos, que otros tontamente ponen en sus manos.

LOPEZ MAC MILLAN

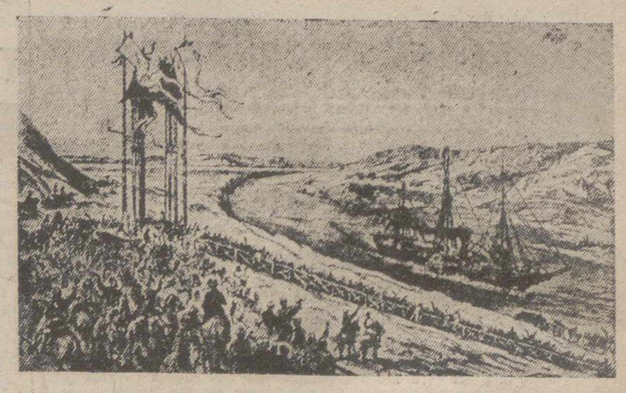

El yate imperial "El Aguila", a bordo del cual iban la española Emperatriz Eugenia y Fernando de Lesseps, entrando el primero en el lago "Timsah", el 26 de noviembre de 1869

Tres portaaviones ingleses al Mediterráneo

Francia aconseja a sus súbditos que abandonen Egipto

Londres, 3.—El almirantazgo británico, ha anunciado por medio de un portavoz que tiene el propósito de enviar tres portaviones al Mediterráneo. Estos son el «Bulwark», el «Theseus» y el «Ocean», que zarparán, respectivamente los días 6, 15 y 17, del presente mes de agosto.

Los dos primeros portaviones se encuentran anclados actualmente en Portsmouth, y el «Ocean" en Plymouth.—Efe.

LA INVITACION A EGIPTO

Wáshington, 3.—Algunos observadores políticos estiman que es muy probable que Egipto acepte la invitación hecha por Francia, Reino Unido y Norteamérica, para celebrar próximamente una Conferencia que trate sobre el Canal de Suez.

En los citados círculos se interpreta el resultado de la Conferencia tripartida como una oportunidad que permite al presidente Gamal Abd-El Nasser, reunirse a las conversaciones con dignidad.

Con esta propuesta —dicen— las tres potencias occidentales piden a Egipto que coopere en la Conferencia de amplio criterio que interesa a los países incluyendo muchos del grupo afro-asiático.—Efe.

DECLARACIONES DE PINEAU

París, 3.—El ministro francés de Asuntos Exteriores Chistian Pineau ha regresado a esta capital procedente de Londres, donde ha asistido a la Conferencia con sus colegas ingleses y norteamericanos, acerca de la invitación para celebrar una Conferencia sobre los estatutos del Canal de Suez.

Peneau ha manifestado al bajar del avión que la futura conferencia «decidirá entre la posición adoptada por el coronel Nasser y la adoptada por el occidente». «Yo no dudo—agregó—que todas las naciones que consideran esencial el Canal de Suez, respaldarán la solución que propone el Occidente".

A continuación el ministro francés ha afirmado que los Estados Unidos están dispuestos a apoyar el plan de crear una Comisión internacional para controlar el Canal, que se encargaría del funcionamiento de la importante vía marítima.

También ha declarado que los progresos de la Conferencia fueron al principio lentos a causa de la ausencia del secretario de Estado norteamericano Jhon Foster Dulles.—Efe.

FRANCIA ACONSEJA A LOS FRANCESES QUE ABANDONEN EGIPTO

El Cairo, 3.—El Gobierno francés ha aconsejado a todos los miembros de la comunidad francesa en Egipto, que no cuenten con intereses que les puedan obligar a permanecer en el país, a que abandonen este inmediatamente, según anuncia un portavoz de la embajada de aquí.

La comunidad francesa es de unos 1.500 miembros que residen principalmente en las ciudades de El Cairo, Alejandría y en la zona del Canal de Suez.

Mientras tanto, la Agencia «France Press", informa que los miembros «esenciales» de las tripulaciones de las escuadras francesas en el Mediterráneo, se hallan de vacaciones, y han sido llamados a Tolón. Pero las autoridades navales de dicho puerto, no creen que ningún buque de guerra, salga de aquél en las próximas 24 horas.—Efe.

LA OPINION DEL PAKISTAN

Karachi (Pakistán), 3.—El ministro de Asuntos Exteriores Hamidul Chudury, ha manifestado que Egipto está en perfecto derecho al nacionalizar el Canal de Suez, pero que la cuestión era ver hasta qué punto el acto de Nasser podía afectar a otros países.

Añadió que la libertad de tráfico por el Canal es más importante que el problema de quién ha de ser el que lo controle.—Efe.

LOS FUNCIONARIOS DE LA COMPAÑIA NO HACEN COMENTARIOS

París, 3.—Los funcionarios de la Compañía Nacionalizada del Canal de Suez, se han negado a hacer comentarios acerca de la invitación tripartita de celebrar una Conferencia de 24 naciones, sobre los estatutos del Canal.—Efe.

AVISO

Queda cerrada la venta de leña de la corta Los Vallejuelos del Monte Viejo de Palencia

Publicaciones

«VIVIR CONSEJOS PARA VIVIR CON SALUD»

Hemos recibido el Fasciculo número 17 de la Colección «Vivir».

Nos han llamado la atención algunos de los temas que a continuación comentamos:

—El «Reumatismo», constituye una verdadera plaga social. En todos los países una intensa campaña higiénico-sanitaria de educación de la población permite albergar esperanzas de que podrá evitarse o disminuir el incremento que ha experimentado esta enfermedad durante los últimos años. ¿Cuál es la causa del Reumatismo? ¿Es posible defenderse de esta enfermedad?

—¿Por qué unas personas tienen «cálculos (piedras), en la vejiga» y otras no? ¿Cuál es el mecanismo o mecanismos culpables de su formación?

—«Falta de atención». Esta es una de las tareas más extendidas de nuestra época; es como una enfermedad colectiva, que tiene sus síntomas y su tratamiento.

—En la placidez de un día veraniego «una persona cae al agua». ¿Cuál es la mejor manera de auxiliarla? ¿Lanzándose al agua? ¿Echándole un cabo de cuerda? ¿Por dónde hay que sostenerla?

Tales son algunas de las cuestiones planteadas en el número 17 de la Colección «Vivir», que acaba de ponerse a la venta y que como siempre vienen contestadas con una gran riqueza de detalles y un estilo sencillo, comprensible, asequible a todos.

Otros títulos no menos interesantes que forman el Indice del Fascículo son: «Higiene de las manos», «Equilibrio psicosomático», «El fútbol como espectáculo», «El diabético y su régimen alimenticio», «Consejos higiénicos para las personas de edad», «El pulso», «¿Qué debe comerse en verano?», etcétera.

La importancia extraordinaria del Canal de Suez, para Inglaterra en particular y para Europa y Occidente en general, reside en su situación especialísima en el paso a Oriente y, sobre todo, a los centros de producción y distribución de petróleo del golfo Pérsico. El problema es de difícil solución. Las consecuencias pueden ser transcendentales para el mundo y, desde luego, para los países árabes. La solución propuesta por Hore Belisha de construir otro canal paralelo, pero en territorio israeli o jordano, parece algo fantástica, dada la actitud de los árabes frente a Israel. El canal, que se dice podría costar 150 millones de dólares, iría desde Akaba, en el sur, pasando por el desierto de Israel, hacia el Mediterráneo. Pero Egipto y Jordania reivindican ese territorio y amenazan con apoderarse de él. Hasta ahora pasan casi normalmente los barcos por el canal de Suez. Varios británicos, sin embargo, ya han sido desviados por el Cabo de Buena Esperanza. El ambiente en Londres y El Cairo no puede ser más tenso en los actuales momentos, a pesar de todas las palabras de prudencia y moderación.

Veinticuatro países-entre ellos España-convocados para reunirse en Londres

(Viene de primera plana)

libertad y la seguridad del Canal, garantizadas por la Convención de mil ochocientos ochenta y ocho. Esto hace necesario que sean tomadas medidas para asegurar que las partes signatarias de la Convención y todos los demás países con derechos de disfrutar de sus beneficios, tengan, de hecho, seguridades en tal sentido.

4.—Ellos consideran que deberán ser adoptadas medidas para establecer acuerdos encaminados a asegurar bajo un sistema internacional, la continuidad del funcionamiento del Canal, tal como garantizaba la convención del veintinueve de octubre de mil ochocientos ochenta y ocho, consecuentemente con los legítimos intereses de Egipto.

5.—A este fin, los tres Gobiernos proponen que las partes signatarias de la Convención y otras naciones ampliamente interesadas en el uso del Canal, celebren una Conferencia lo antes posible. Las invitaciones para tal conferencia, que se celebrará en Londres el día diez y seis de agosto del presente año de mil novecientos cincuenta y seis, serán cursadas por el Gobierno del Reino Unido, a los Gobiernos de los países mencionados en el anejo de este comunicado. Los Gobiernos de Francia y los Estados Unidos están dispuestos a participar en esta Conferencia».—Efe.

PAISES SIGNATARIOS DE LA CONVENCION

Londres, 2. — He aquí el anejo al comunicado tripartito facilitado hoy:

«Los países signatarios de la convención de mil ochocientos ochenta y ocho, son: Egipto, España, Francia, Italia, Holanda, Turquía, Reino Unido y Rusia.

«Los otros países interesados en el uso del Canal, son los siguientes: Australia, Ceilán, Dinamarca, Etiopía, República federal de Alemania, Grecia, India, Indonesia, Irán, Japón, Nueva Zelanda, Noruega, Pakistán, Portugal, Suecia y Estados Unidos.—Efe.

Suscribiéndote a MIES, Revista mensual de Agricultura y Ganadería, editada por la Unión Territorial de Cooperativas del Campo, tendrás a tu servicio un abogado y un experto técnico agrícola que resolverán a través de sus respectivos Consultorios, cuantas dudas se te presenten en el orden jurídico social-agrario y profesional.

—Apartado, 15. — PALENCIA

La zona norte de Marruecos dividida en seis provincias

El Gobernador superior residirá en Tetuán

Rabat, 3.—La zona Norte de Marruecos se divide en seis provincias: Tetuán, Tánger, Nador, Chauen, Alhucemas y Larache. El Sultán hará entrega en el Palacio Imperial de los nombramientos a los gobernadores designados para dichas provincias, excepto al de Tánger, que tomó posesión de su cargo el 11 de julio pasado.

Hasta ahora se desconocen los nombres de los nuevos gobernadores. Las provincias de la zona Norte tendrán un gobernador superior con residencia en Tetuán, que se cree será el actual Jalifa.

También hará entrega el Sultán de los nombramientos a 45 Caides de diversas provincias de la zona Norte. A la ceremonia para la entrega de nombramientos de gobernadores y caides asistirán el Jalifa y el embajador marroquí en España, Abd El Aak. Torres.—Efe.

CIEN MILLONES DE FRANCOS PARA LOS PERJUDICADOS POR LA RESISTENCIA

Rabat, 3. — El vicepresidente del Gobierno marroquí, Zeghari, acompañado del comandante del Ejército Imperial Ben Larbi, ha marchado a la zona Norte para proceder a la distribución de cien millones de francos, procedentes de la suscripción popular, que ya ha alcanzado la suma de mil millones de francos, entre los perjudicados por el movimiento de resistencia marroquí en dicha zona.

Los novecientos millones restantes desea emplearlos el Sultán en la zona Norte para construir escuelas, hospitales, mezquitas, nuevos pueblos y para realizar otra clase de mejoras. —Efe.

La esposa del Presidente del Brasil llega a Lisboa

Lisboa, 3. — Procedente de Madrid y por vía aérea, ha llegado a esta capital Sara Kubitschek, de Oliveira, esposa del presidente del Brasil. La señora de Kubitschek se propone realizar visita de dos o tres días, en compañía de su hija de doce años. Marca.—Efe.

La producción de cemento sigue una marcha normal

Mejorará al entrar en funcionamiento nuevas instalaciones

Madrid, 3. — La Delegación del Gobierno en la industria del cemento, ha hecho pública la siguiente nota:

«Desde hace varias semanas, en algunas regiones españolas se acusa una escasez de cemento, que ha originado la inquietud de los usuarios, ante el temor de ver paralizadas sus obras por falta de este material.

Hasta mediados de mayo, el mercado de cemento funcionaba con cierta regularidad y eran bastantes los consumidores, tanto en obras oficiales como particulares de carácter preferente, que no retiraban más que una pequeña parte de las cantidades que habían solicitado para sus obras, sin establecer entonces las convenientes reservas para los meses de máximo consumo.

La coincidencia de un alto nivel de actividad en la rama de la construcción en todo el país, junto al gasto más intenso habitual en los meses de verano, ampliado este año con la necesidad de atender a reparar los daños de un invierno duro como el pasado, ha dado lugar a que las peticiones de cemento, oficiales y particulares, se hayan acumulado en las semanas últimas en cantidades superiores a las anteriormente solicitadas y probablemente a las que de momento puedan consumirse, ya que algunos usuarios tratan de constituir reservas como previsión frente a un posible periodo de escasez.

La Delegación cree útil dar a conocer que la producción de cemento sigue una marcha normal y alcanza un nivel superior a la del año anterior, y por tanto, en el conjunto del país, no deben producirse situaciones de escasez permanente, como ha sucedido en años pasados. La posición actual ha de mejorar, además, como consecuencia de la entrada en producción en estos meses de las nuevas instalaciones siguientes:

Asfaltos y Portland Asland. Villaluenga de la Sagra (Toledo).—Nuevo horno de 6.250 toneladas métricas mensuales de capacidad de producción. Actualmente en pruebas y funcionará normalmente en octubre.

Asfaltos y Portland Asland. Los Santos de Maimona (Badajoz). — Nueva fábrica, con capacidad de producción de 3.000 toneladas métricas mensuales. En agosto se pondrá en pruebas, y en septiembre, en producción normal.

Cementos Mediterráneo. Denia (Alicante).—Nueva fábrica de 2.750 toneladas métricas de capacidad que producirá cemento blanco. Hasta ahora en pruebas, iniciará su marcha normal en el mes de agosto.

Cementos Alfa. Nueva Montaña (Santander). — Fábrica nueva, que podrá transformar en cemento portland siderúrgico de 5.000 a 6.000 toneladas métricas mensuales de escorias de alto horno mediante la adición de clinker de Mataporquera. Actualmente en pruebas, se espera que alcance su producción normal en septiembre.

Cementos Alba. Torredonjimeno (Jaén). — Nueva fábrica, con capacidad de producción de 7.500 toneladas métricas mensuales. Actualmente produce 3.500 toneladas métricas solamente, pero se espera que funcionará normalmente en septiembre.

La Auxiliar de la Construcción (Sansón), San Justo Desvern (Barcelona). — Horno vertical, modernizado, de cuatro mil toneladas métricas mensuales de capacidad de producción. Actualmente en pruebas, se espera que alcance su producción normal en octubre.

Hidroeléctrica del Ribagorzana. Xeralló (Lérida). — Nuevo horno, de once mil toneladas métricas mensuales de capacidad de producción. Actualmente produce siete mil toneladas métricas, pero se espera que en octubre alcance su producción normal.

Por tanto, cabe esperar que las situaciones de escasez en las zonas afectadas tengan un carácter accidental y se contribuirán evitarlas si los usuarios, tanto oficiales como particulares cooperan no exagerando sus peticiones y limitándolas a las estrictas previsiones del consumo en obra, a fin de que la distribución del cemento disponible pueda hacerse con eficacia y sin necesidad de aplicar reducciones de carácter general o especiales como sanción a aquéllos que abusen en sus demandas».

M.C.D.2022

Aquí Barcelona

La guerra de Argelia se hace notar en la Costa Brava

Engracia Marcet, hija del alcalde de Sabadell, la aviadora más joven de España

Una nueva flota de trolebuses de dos pisos ha entrado en servicio en la Ciudad Condal

Barcelona.—Como todos los años, la Costa Brava es la Meca catalana del turismo internacional. Gente de todas las latitudes se dan cita en este trozo incomparable del litoral catalán y son muchos los extranjeros que se afincan en ella, compran su terreno, construyen su chalet y lo decoran a su gusto para disponer en cualquier momento de un refugio amable, al calor del sol, suavizado por la brisa marinera del Mediterráneo. Diplomáticos, hombres de negocios, pintores, artistas de cine, figuras de todas las órbitas de la actividad humana llegán aquí, se despojan de sus tarjetas de visita y se confunden casi con la gente de la tierra mientras no abren la boca ni piden un refresco.

Los nórdicos sienten predilección especial por esta costa maravillosa. Algunos dejan la finca cuando los negocios privados les obligan a marchar de nuevo a sus respectivos países. Otros dejan el corazón. Una inglesa ha contraido matrimonio con un pescador. Hace pocos días desfiló el cortejo de boda por las calles de Tessa de Mar, camino de la iglesia. Una hija de las nieblas de Highbury, Rita Vithman, se casó con un hijo del luminoso mediodía, Pío Rabasa, un curtido pescador que cuando sonríe enseña una optimista dentadura de oro. La Prensa de la Gran Bretaña se ha ocupado de la boda como de un acontecimiento social. El «Illustrated» londinense ha publicado incluso un amplio reportaje ilustrado en el que aparecen las fotografías de los momentos culminantes de la ceremonia, junto con otras de gran calidad humana.

El número de hoteles aumenta todos los años. La Costa Brava aspira a ser cada día más confortable, más acogedora, más seductora para los visitantes, pese a lo incómodo de las carreteras y las comunicaciones. La riada de extranjeros deja buenas divisas durante los doce meses pero en especial en la temporada veraniega. Mil novecientos cincuenta y seis, no obstante, es una excepción en el índice ascendente del incremento turístico. Por su vecindad, los franceses eran los turistas que nutrían hoteles y pensiones en mayor cantidad. En este año la afluencia del vecino país no registra el auge previsto. Los franceses están cargados de preocupaciones y la guerra de Argelia implica restricciones obligadas de orden humano y económico. Las movilizaciones decretadas por el Gobierno —que alcanzan ya a muchos hombres casados y padres de familia— y el incremento de impuestos para hacer frente a los gastos de la hoguera argelina, han modificado radicalmente los proyectos veraniegos de muchos franceses. La Costa Brava, convertida en pulso cosmopolita del turismo, acusa esta depresión francesa; los hoteleros catalanes del litoral han sido los primeros en registrarla. A falta de divisas era su «registradora», el hotelero registra el vaivén humano, las inquietudes universales del momento, a través de su clientela presente y ausente.

UNA AVIADORA QUE NO HA CUMPLIDO LOS 17 AÑOS

María Engracia Marcet es una chica que se ha puesto de largo en las nubes pilotando las avionetas del Aero Club Barcelona-Sabadell. En la promoción que acaba de salir de la Escuela de Pilotajes de la Manchester Española, figura una señorita, una preciosa chiquilla que no ha cumplido los dieciseis años y que continúa la tradición aeronáutica de la familia.

Su padre es don José María Marcet, alcalde de Sabadell, presidente del Aero Club y diputado provincial, amén de otras cosas importantes que no vienen a cuento. Su vehículo predilecto es la avioneta. Sus desplazamientos son rápidos y constantes a través del espacio. Su hija, muy pequeña todavía le acompañaba en algunos de sus viajes. La afición de María Engracia es como un atavismo familiar. Dicen que su bautismo del aire se confunde con el de pila. Tomar la avioneta es como coger la «Vespa» para irse de compras. Ella dice que en el aire hay menos peligro que por las carreteras. No es extraño, pues, que apenas cumplida la edad mínima se haya metido a cursar oficialmente las asignaturas reglamentarias y aprobado con sobresaliente las prácticas de vuelo que aprendió antes en las nubes que en los libros. Así ha llegado —lo era ya en potencia— desde los diez años, a convertirse en la aviadora más joven de España.

TROLEBUSES CON PISOS SALEN A GANARSE LA VIDA

Una nueva flota de trolebuses ha sido puesta en circulación con motivo del Alzamiento. Nueve grandes y modernos coches de seis ruedas han entrado en servicio para alivio de los transportes urbanos. Los flamantes trolebuses constan de dos pisos, noventa pasajeros de capacidad total, puertas automáticas distintas para el acceso y salida.

Los barceloneses han acogido el regalo del Ayuntamiento con satisfacción y esperanza. Pues el que los nueve trolebuses hayan sido echados a la vía pública para ganarse la vida y la gasolina, constituye un testimonio del interés municipal en resolver este árduo problema. La nueva flota no es una solución definitiva, pero es un paso más hacia la transformación del transporte urbano que consiste en sustituir los tranvías por autobuses y trolebuses en la superficie, y prolongar las líneas de «Metro» en el subsuelo. Aunque lo más importante es hacer muchos túneles abajo con el fin de vivir más cómodos arriba.

(Una exclusiva de la Agencia MIROSPA para nuestro periódico. Prohibida su reproducción).

El 80 por 100 de los españoles se levantan antes de las 8 y media

Y la mitad comienza a trabajar entre las ocho y las nueve

EL Instituto de la Opinión Pública ha realizado una encuesta por todo el país con la que ha pretendido conocer cómo distribuimos el tiempo los españoles. Para ello se ha tomado un día cualquiera de nuestro calendario laboral. ¿A qué hora se levanta y acuesta usted? ¿Qué hace usted durante el día? He aquí las dos preguntas básicas que se hicieron a millares de españoles.

Como "universo" o "colectivo" se trató a toda la población española de uno y otro sexo y mayores de dieciocho años. Esto es, la población adulta del país. El procedimiento utilizado fué el de la entrevista directa; para ello se dividió a la población interviuvada en tres sectores: rural, intermedia y urbana. La fecha a la que hay que referir las conclusiones de esta auscultación no está demasiada lejana si tenemos en cuenta que se efectuó en el mes de abril último. Concretamente el día 12. Las entrevistas se realizaron al siguiente día, 13.

SOMOS MADRUGADORES

Resulta que los españoles, en contra de una teoría universal que nos presenta como perezosos, acostumbramos a madrugar. El ochenta por ciento de la población del país se levanta antes de las ocho y media; sólo el doce por ciento lo hace a las nueve o después de esa hora; y, desde luego, hasta las nueve en punto, el noventa y cinco por ciento de los españoles. Sólo cinco de cada cien lo hacen después de esta hora.

En general, en los grandes núcleos se madruga menos que en las poblaciones rurales e intermedias. En las de más de diez mil habitantes, el diez por ciento se levanta después de las nueve; en otras zonas, sólo un tres por ciento de los consultados. Sigue, pues, siendo el campesino más fiel al refranero: "Al que madruga, Dios le ayuda".

Sólo el catorce por ciento de los españoles desayunan después de las nueve y media; en el campo se sigue viviendo más "temprano" que en la ciudad (11 por ciento, 12 por ciento y 19 por ciento en los desayunos respectivos después de las nueve y media).

La media del comienzo del trabajo en España se reparte entre las ocho y las nueve de la mañana (50 por ciento. En los núcleos rurales e intermedios, la hora del comienzo de la labor diaria se adelanta con relación a los núcleos urbanos (27 por ciento y 16 por ciento, respectivamente). El 31 por ciento de los consultados en las zonas urbanas comienzan su labor a las nueve y media y después; en las rurales e intermedias, el 23 por ciento y el 20 por ciento, respectivamente.

EL LUGAR DEL TRABAJO

Dentro de la misma casa o en tierras y dependencias anejas a la casa trabajan la mayoría de los consultados (58 por ciento). Sin embargo, este porcentaje se distribuye con bastante desigualdad según el núcleo de residencia; el número de trabajadores hogareños está en razón inversa al volumen de la población; 75 por ciento (rurales), 63 por ciento (intermedios) y 54 por ciento. En la ciudad se trabaja más en la calle.

Apenas la mitad de los españoles no pierden nada de su tiempo en trasladarse al trabajo; es precisamente el grupo de los que trabajan en casa; el resto ha de trasladarse al lugar de trabajo con el consiguiente gasto de tiempo que oscila entre los diez minutos y una hora.

La gran mayoría de los españoles efectúan su primera comida en su propia casa (80 por ciento). Es en los pueblos donde más abunda la gente que como en el lugar de trabajo. Entre las dos de la tarde y las cuatro vuelven a su trabajo las mayoría de los españoles (el 79 por ciento); en las zonas rurales e intermedias, la vuelta se realiza una hora más temprana; después de las cuatro apenas reanuda nadie su trabajo; entre las seis y las ocho suspenden su trabajo vespertino el 69 por ciento de los españoles.

LA HORA DE LA CENA

Casi la mitad de los españoles (el 49 por ciento) cenan antes de las diez de la noche; en las ciudades de más de diez mil habitantes, en cambio, aún queda un 6 por ciento de trasnochadores; en la ciudad se vive más tarde que en el campo.

Las distracciones más tradicionales en las costumbres españolas como "estar de visita" o "permanecer en casa" se conservan con más fuerza en los núcleos reducidos que en los populosos; en las ciudades, la distracción preferida es la del espectáculo; en la rural, la casa es el lugar más frecuente para los ocios diarios; en la intermedia, el casino o la taberna y la casa.

Reglamento del Servicio Postal de "Suscripciones a periódicos"

Se propone fomentar la suscripción de la Prensa, especialmente en las zonas rurales

Madrid. — El Reglamento del Servicio Postal de «Suscripciones a Periódicos», creado por Decreto de 14 de mayo último, se propone fomentar la suscripción de la Prensa, especialmente en las zonas rurales. Podrán utilizar este Servicio Postal los diarios y publicaciones semanales, impresos editados en España solicitando su inscripción en la «Lista de publicaciones suscribibles por correo. Este Servicio se prestará en las estafetas, agencias y carterías rurales y en las oficinas españolas de Correos de Andorra. Las exclusiones se publicarán en el «Boletín Oficial de Correos".

El personal de Correos se limitará a mediar entre los usuarios y las empresas periodísticas, deberán abstenerse de cualquier clase de gestación parcial, sin perjuicio de difundir, con el celo, debido a la función cultural que se presta, todo el material informativo que reglamentariamente circula por correo.

Las empresas periodísticas a quienes interese solicitarán de la Dirección general de Correos la inscripción del diario, revista o publicación periódica que haya de acogerse al servicio, manifestando la localidad donde se edita, domicilio de la Administración, precio de suscripción y demás datos que puedan interesar a los posibles abonados. A la instancia se acompañarán dos ejemplares de la publicación de que se trate.

Hallada conforme la solicitud, la Dirección general de Correos concederá a la empresa periodística la autorización necesaria para utilizar el servicio y se le asignará un número correlativo, que será publicado en el «Boletín Oficial de Correos», para conocimiento de todas las oficinas técnicas.

Los datos estarán a disposición del público, incluso en los tablados de anuncios, en todas las oficinas técnicas y rurales autorizadas para este servicio. Si por las empresas periodísticas se publicarán listas de los diarios y publicaciones con esos datos, se remitirán por el Servicio de Correos a sus oficinas.

La Dirección General de Correos comunicará a las empresas periodísticas las autorizaciones concedidas, obligándose aquéllas a publicar en las páginas, durante quince días si fuese diaria, o en cinco números sucesivos, si fuese semanario, la noticia de este nuevo servicio, que se contiene en el anexo de la disposición y deberá figurar, además, de modo permanente en la cabecera de la publicación, la siguiente referencia: "Inscrita en el Servicio Postal de Suscripciones a Periódicos".

Las suscripciones serán siempre trimestrales, prorrogables por la tácita, comenzarán en primero de enero, primero de abril, primero de julio o primero de octubre y deberán solicitarse con quince días, por lo menos, de antelación al comienzo del período de abono.

La persona o entidad que desee suscribirse por mediación del correo a uno de los periódicos incluídos en las listas oficiales habrá de solicitarlo dela respectiva oficina autorizada en triple ejemplar de modelo que se le facilitará. El peticionario abonará el importe del primer plazo de la suscripción ,así como la tasa que el envío de este importe devengue por la formalización, curso y abono del boletín de ingreso en cuenta beneficiaria, tasa que será idéntica a la establecida por el Servicio del Giro Postal.

Si las suscripción se solicita en una agencia o cartería rural, el agente o cartero entregará seguidamente al solicitante un resguardo provisional, que habrá de ser canjeado oportunamente por el resguardo definitivo.

Las Oficinas de Correos formarán un fichero especial de todos los abonados a suscripciones, en sus respectivas demarcaciones. Con quince días de antelación a la fecha del vencimiento de cada trimestre la empresa periodística respectiva enviará, bajo sobre dirigido al administrador de cada Oficina técnica todos los recibos al cobro para los suscriptores residentes en su zona Postal, que irán acompañados de relación. La Oficina técnica, sin pérdida de fecha, entregará o remitirá a cada cartero o agente los recibos correspondientes, que presentarán al cobro en el domicilio de los suscriptores en dos días consecutivos .Si no pudiese realizar el cobro, consignará el motivo al dorso y dejará en el domicilio del suscriptor una nota en que le advierte que podrá hacerlo efectivo en la Oficina durante e plazo de cinco días.

La liquidación del importe de las suscripciones a los usuarios de este Servicio se hará por el sistema de abono en cuenta depósito del Giro Postal abierta a cada empresa en la Oficina de Correos de la localidad de su residencia.

La empresa periodística deberá comenzar a servir la publicación suscrita desde el día primero del trimestre a que se refiere el abono. Los envíos de las suscripciones irán acondicionados según las normas vigentes para esta clase de correspondencia. Cuando en una misma localidad haya varias suscripciones para el mismo periódico, las empresas remitirán la totalidad de los ejemplares en un solo paquete dirigido al Administrador de Correos, cartero o agente de cada localidad. Los envíos remitidos en régimen de franqueo concertado deberán ajustarse a las normas establecidas. Con anterioridad a la primera expedición de estos paquetes las empresas periodísticas remitirán a la Oficina distribuidora una lista de los nombres y domicilios de los susciptores, que servirá de base para el reparto a efectuar por los carteros.

Todas las anormalidades que se produzcan en el Servicio se comunicarán a la Administración Principal o Central. Si la publicación de un periódico acogido a este Servicio se interrumpiera o suspendiese, cualquier reclamación que reciba Correos la pasará a la Dirección General de Prensa. La Dirección General de Correos queda facultada para fijar la fecha de comienzo de este Servicio.—Cifra.

Ha sido convocado el ingreso en las Universidades Laborales

A los cursos podrán asistir alumnos internos y externos

El notable avance experimentado en la edificación de las Universidades Laborales, en armonía con el plan previsto, permitirá lograr el anhelo de empezar cuanto antes la formación de trabajadores en el nuevo sistema docente. El curso se iniciará este año, por lo que ha sido publicada ya la primera convocatoria. Comprenderá dos clases de alumnos, internos y externos.

En esta primera convocatoria para alumnos internos la edad será de diez a doce años. Los aspirantes tendrán que realizar en la capital de la provincia una prueba de aptitud, mediante dos ejercicios, uno oral y otro escrito, que versarán sobre cultura religiosa elemental, lectura y escritura al dictado, operaciones de las cuatro reglas de aritmética y nociones elementales de Geografía e Historia de España.

En el primer curso del segundo grado de formación profesional (en las ramas agrícola e industrial), la edad será de 14 a 16 años.

Los que deseen ingresar tendrán que realizar las pruebas, también en las capitales de provincia, que constarán de dos ejercicios, oral y escrito, y las correspondientes psicotécnicas que les acrediten hallarse en posesión de los conocimientos indispensables del grado de iniciación agrícola e industrial, según al grupo que deseen adscribirse. Las de estudios agrícolas versarán sobre elementos de Ciencias Naturales, Matemáticas elementales, prácticas de taller y de campo, etc.

Las pruebas de los que sigan estudios industriales versarán sobre enseñanzas elementales teóricas y prácticas, de los conocimientos necesarios en este grado de formación.

Llamamos la atención sobre esta convocatoria, de la que nos procuraremos ocupar en días sucesivos, de todos cuantos sientan vocación por estas importantes enseñanzas. Si nuestros avisos no les fuesen suficiente, pueden informarse con más detalle en la Delegación Provincial de Montepíos y Mutualidades Laborales.

Guía MEDICA

E. ROBLES — José Antonio, 47, 1.º (Salón) de once a una y media. Tel., 1418
ENFERMEDADES DE LA PIEL
Cáncer. Tumores. Ulceras. SIFILIS VENEREAS
ENFERMEDADES DE LAS VIAS URINARIAS Y GENITALES
Electroterapia. (Diatermia, onda corta. Electrocoagulación. Rayos U. Corrientes, etc.). Nieva carbónica. Análisis

D. DACIO CRESPO H. DE MEDINA
JEFE DE LOS SERVICIOS DE CIRUGIA DEL HOSPITAL PROVINCIAL POR OPOSICION
Consulta de 12 a 2 y de 4 a 6
Teniente Velasco, 1 (detrás de la Iglesia de San Lázaro).-Tel., 1488
Operaciones y urgencias: Clínica San Bernabé.—Telf., 2108

JULIO AGUADO MATORRAS
MEDICO EX-INTERNO DE LA STAEDTISCHE
Frauenklinik de Bremerhaven (Alemania)
ENFERMEDADES Y CIRUGIA DE LA MUJER. PARTOS
Consulta, de once a una y de cuatro a seis. Mayor, 130, 2.º
Teléfonos: Consultorio: 2934. Domicilio particular: 2005
Operaciones y Urgencias: Sanatorio de San José (O. S. 18 de Julio). Tlf. 1548

FELIPE MARTIN R. ESCOBAR
Médico Electro-Radiólogo
TOMOGRAFIAS. — Radiografías seriadas. — Aparato portátil.
ULTRASONIDO. — Onda corta. — Corrientes eléctricas
Consulta de 11 a 2 y 4 a 6. Plaza de León, 2. Teléfono, 1382

PROF. DR. CESAR FERNANDEZ-RUIZ
Profesor de Ginecología de la Facultad de Medicina
Jefe de la Maternidad — Maternólogo del Estado
CIRUGIA DE LA MUJER. — PARTOS
CONSULTA DIARIA, de 12 a 3 — Palencia
Mayor Principal, 33. Teléfono, 1533
Operaciones y partos: Clínica "San Bernabé"

T. MIGUELEZ BUSTAMANTE
SUSPENDE SU CONSULTA HASTA EL DIA 1 DE SEPTIEMBRE

ALFREDO PRIETO VIDAL
ENFERMEDADES NERVIOSAS Y MENTALES
Director del SANATORIO SAN LUIS
Ex Director del Instituto Psiquiátrico de San Boy (Barcelona)
CONSULTA DE 12 A 2 — D. SANCHO, NUM. 17, 2.º

DOCTOR HERMAN BLANCO
SANATORIO QUIRURGICO — CIRUGIA GENERAL — RAYOS X
CONSULTA DIARIA, DE 12 A 2
Valentín Calderón, 12 — Teléfono, 2155

ELADIO PEÑALBA DIEZ-QUIJADA
MEDICO BACTERIOLOGO MUNICIPAL
Análisis clínicos — V. Calderón, 12

S. PAJARES GARCIA
Médico Jefe de los Servicios Provinciales de Puericultura, por oposición
Consulta de Puericultura y RAYOS X
Enfermedades de los niños
Calvo Sotelo, (Jardinillos), 3, 1.º dcha.
Horas: de 12 a 2 — Teléfono, 1650

JOSE L. DE GUZMAN
Consulta de 12'30 a 2
PARTOS Y CIRUGIA DE LA MUJER
R. Argentina, 4. Teléfono, 2065

Carlos Illera Paisán
HA REANUDADO SU CONSULTA

ALBERTO CASAS
Ha trasladado su consulta a Mayor Pral., 130, 2.º, izda.

AGUSTIN P. HIGELMO
CIRUJANO
Sanatorio "Jesús Nazareno" (Jardinillos), de 12 a 2 — Tel., 1802

RAFAEL M. ALMEIDA
REANUDA SU CONSULTA

José M.ª Martín Barbán
Medicina y Cirugía del aparato digestivo
Consulta, de diez a una
GENERAL FRANCO, 2

P. ANDRES G. CUENA
SUSPENDE LA CONSULTA

SANTIAGO MORO
MEDICO - PUERICULTOR
Médico ex interno de la Casa Salud Valdecilla
ESPECIALISTA EN NIÑOS
RAYOS X
Consulta de 11 a 2 y de 4 a 6
Mayor Pral., 116, 2.º Telf., 1451

JOSE SANZ VINUESA
Cirujano-Urólogo
RIÑON - PROSTATA
VIAS GENITO-URINARIAS
Consulta de 11 a 1 y de 4 a 5
Teléfono 2663
Alonso Fez. de Madrid, 2, segundo derecha (junto a Correos)

Manuel Junco Calderón
Garganta, nariz y oídos. Consulta y operaciones, de 11-1 y 4-6.
Marqués de Albaida, 1. Telf. 2094.
Los jueves en Cervera de Pisuerga y Alar del Rey

A. SECO CARRANCIO
OCULISTA
Consulta y operaciones:
R. Argentina, 4. — Tel., 1565
Mayor Pral., 116, 2.º Telf., 1451

V. ALONSO ROJO
CIRUGIA - PARTOS - MATRIZ
Plaza Abilio Calderón, 1, segundo

Dr. Joaquín D. Cascón
Medicina y Cirugía del aparato urinario y del genital masculino
Consulta de 11 a 1
República Argentina, núm. 6

Ventura Fernández
Diplomado por oposición
PULMON Y CORAZON
RAYOS X
Consulta diaria
MENENDEZ PELAYO, 28
Teléfono, 2533

Doctor Angel Casas
Suspende la consulta

JULIO PASTOR
Médico Electrorradiólogo
Rayos X. Onda Corta. Rayos ultravioleta. Corrientes farádicas y galvánicas. Electrocoagulación.
Consulta de 11 a 12 y de 6 a 7
Felipe Prieto, 2, 1.º (junto a la Plaza de Toros). Teléfono, 1516

Dr. J. Mateo Romero
Profesor A. de Clínica Médica de la Facultad de Medicina
Pulmón y Corazón — Rayos X
I. Martínez de Azcoitia, 3
Consulta de 12 a 2 y de 4 a 8

AGRICULTURA

Un complejo industrial va a montarse en Zaragoza para la producción de fertilizantes nitrogenados

Se invertirán doscientos sesenta millones de pesetas

Madrid, 3. — Un complejo industrial para la producción de fertilizantes nitrogenados se va a montar en Zaragoza sobre la base de una fuerte producción porque los capitales a invertir representarán no menos de 260 millones de pesetas. Se van a utilizar procedimientos nuevos, pues el ácido sulfúrico se obtendrá con el tratamiento de los yesos, que son muy abundantes en dicha región y cerca de la fábrica. El hidrógeno se obtendrá para pasar a la producción de amoníaco de la gasificación de los carbones menudos de la zona de Utrillas, con los propietarios de cuyas minas y ferrocarril tienen estrecha relación los fundadores de la nueva sociedad.—Cifra.

PRECIO-BASE DEL LUPULO

Madrid, 3.—Con carácter de ensayo, los precios base del kilogramo de lúpulo entregado en verde en la zona primera, durante la presente campaña, por Orden del Ministerio de Agricultura, serán: humedad 72 por ciento, 23 pesetas en primera; 21'50, en segunda y 16 en tercera; humedad, 76 por ciento, 19'18 y 13'50; humedad 80 por ciento, 15, 13'50 y 11 pesetas, respectivamente. El servicio de fomento del lúpulo establecerá la tabla de precios para otras humedades en función de estos precios base. Para los demás lúpulos, los precios serán: seco de buen aroma y coloración, con un máximo de 12 por ciento de humedad, 70 pesetas kilogramo; segunda, 65 y tercera, 50 pesetas.—Cifra.

CONCURSO PARA OTORGAR TITULOS DE «EXPORTACION AGRARIA FAMILIAR PROTEGIDA»

Madrid, 3.—La Orden del Ministerio de Agricultura que hoy publica el «Boletín Oficial del Estado» y que convoca Concurso para otorgar títulos de «Explotación Agraria Familiar Protegida», en la provincia de Asturias de acuerdo con el Decreto de 27 de enero de 1956, dispone que podrán acudir al mismo aquellas empresas agrarias familiares explotadas directamente por los propietarios de los correspondientes predios, que reunan determinadas condiciones que en la citada orden se indican.

Estos propietarios deberán presentar sus instancias ante la Jefatura Agronómica de la provincia antes del 31 del actual mes. El número máximo de títulos que podrán otorgarse será el de cinco para la zona de influencia marítima y de otros cinco para el resto de la provincia. Serán distribuídos entre los empresas agrarias de las referidas zonas y no se podrá otorgar más de uno.—Cipfra.

DAÑOS CAUSADOS POR LOS PEDRISCOS

Zaragoza, 3. — Llegan noticias de importantes daños causados en las últimas horas por los pedriscos en diversos términos municipales de la provincia. Entre los más gravemente afectados figuran los de Daroca, Horcajo, Atea, San Martín del Río y Villanueva de Jiloca. En algunos de estos términos, el granizo, de gran tamaño, cubrió enteramente las calles y cayó mezclado por violentos aguaceros. En Villanueva de Jiloca y en Daroca, donde las cosechas se han perdido casi por entero, sopló viento huracanado, que arrancó numerosos árboles. Las pérdidas son especialmente importantes en las huertas, viñedos y árboles frutales.—Cifra.

MERCADO DE LEON

León, 3. — El último mercado semanal se ha caracterizado por la abundancia de verduras y hortalizas. Las judías verdes, llegadas en cantidades importantísimas, se han vendido a dos pesetas y a 2'25 el kilo y los tomates y los guisantes, a 3'50.

Los huevos han experimentado una sensible alza. Se pagaron entre 23 y 24 pesetas la docena.

En el mercado semanal de ganado, la entrada fué floja en el vacuno mayor, no llegando a 400 las reses presentadas, de ellas unos buenos lotes de vacas lecheras que se venden a precios sostenidos entre siete mil y diez mil pesetas unidad. Se vendieron la totalidad de los terneros, en total unos 150, entre 20 y 25 pesetas el kilo en vivo. Escasean los corderos de leche. La entrada no pasó de 30, que se vendieron de 14 a 17 pesetas el kilo en vivo. Los 30 cerdos cebados que entraron se vendieron inmediatamente entre 225 y 250 pesetas la arroba. Todos fueron adquiridos por los Economatos mineros asturianos. Se nota una sensible alza de los cerdos al destete, que varían entre 200 y 400 pesetas el ejemplar, sin que los precios lleguen, ni con mucho a los registrados hace cuatro meses.—Cifra.

Lea todas las semanas el Suplemento Agrícola DIARIO-DIA

M.C.D.2022

La vida en la Región

La Plaza de Toros de Burgos se está convirtiendo en un gigantesco Teatro

Mixomatosis en los conejos de Avila y León.-La Gimnástica Segoviana jugará en el Grupo Centro de Tercera División

AVILA

MIXOMATOSIS EN LOS CONEJOS. — Por el Gobernador civil ha sido declarada oficialmente la existencia de mixomatosis en los conejos de Avila y ocho pueblos de la provincia, recomendando el enterramiento de todos los animales de dicha especie muertos en el lugar donde se hallen, así como la destrucción de insectos que actuan de conductores de dicha enfermedad. Para la circulación de conejos con destino al abastecimiento de la población, ha ordenado el reconocimiento previo por parte de los veterinarios titulares.

LA FIESTA DE LA BANDERITA. — El próximo domingo día 5 de agosto se verificará en Avila la "Fiesta de la Banderita", a beneficio de la Cruz Roja, instalándose en los lugares céntricos de la capital mesas petitorias que presidiran distinguidas damas y señoritas.

GOMEZ MONTERO, PREMIADO. — En el Concurso Nacional de Radio convocado por la Comisaria de la I Feria Internacional del Campo, ha sido galardonado por su Colección de Crónicas, reportajes y guiones, el director de la Emisora Sindical Radio Avila, don Rafael Gómez Cantero.

BURGOS

LA "PEÑA GUITARRISTA BURGUENSE" A VITORIA. -- El próximo domingo, en embajada cultural y artística se trasladará a Vitoria la "Peña Guitarrista Burguense", que interpretará en un concierto al aire libre piezas escogidas del folklore burgalés. Ofrecerá diversas rondas en honor de las autoridades vitorianas y actuará en las dos emisoras "Radio Alava" y "Radio Vitoria".

LA PLAZA DE TOROS SE ESTA CONVIRTIENDO EN UN GIGANTESCO TEATRO. -- La Plaza de Toros está sufriendo una gran transformación, con motivo de levantarse el gigantesco escenario, en el que tendrá lugar la representación de Pemán sobre la obra de Shakespeare "Julio César", espectáculo presentado por Tamayo en Mérida, pero que en Burgos será enriquecido con interesantes novedades. El escenario, dividido en cuatro plataformas, tendrá 40 metros de ancho, 23 de fondo y 14 de altura. Se han empleado 13 toneladas de hierro y cien mil kilos de tablones. La versión escénica tendrá un sentido cinematográfico, ya que intervendrán gladiadores, habrá carreras de cuadrigas, se establecerán campamentos en el ruedo y la famosa "noche de augurios", en que a Julio César le predijeron su próximo y trágico fin, será representada por medio de un prodigioso ballet, con fantástica combinación de luces negras.

SE INCENDIA UN COCHE. -- En Aranda de Duero, en el kilómetro 167 de la carretera de Madrid a Irún chocó contra un árbol y se incendió después, por completo, el coche matrícula M-143.622.

Resultaron heridos sus tres ocupantes, don Miguel Cambronero García, de 52 años, médico, con residencia en Madrid, que presenta fractura del fémur izquierdo y de costilla, de estado grave; doña Mercedes Zofío, de 32 años, con probable fractura del cuello de fémur derecho, grave y don Tomás García Cambronero, de 36 años con erosiones de carácter leve. Fueron auxiliados por el director general de Enseñanzas Técnicas, don Carlos María Rodríguez de Valcárcel, que se dirigía a Burgos. Después de asistidos en el hospital de Aranda, los heridos fueron trasladados a Madrid.

CAE UNA AVIONETA DE LA M. A. U. CERCA DE QUINTANAORTUÑO. -- A las seis de la tarde de ayer y en las inmediaciones del término municipal de Quintanaortuño, cayó la avioneta matrícula E-3-B-333, perteneciente al campo-escuela de la Milicia Aérea Universitaria de Villafría. El sargento Enrique Sánchez Corral, que pilotaba el aparato, se arrojó en paracaídas y resultó ileso. La avioneta quedó destrozada y posteriormente fué trasladada en un camión del Ejército del Aire al campamento de Villafría.

PREMIOS DEL TRIBUNAL DE MENORES.--El Tribunal Tutelar de Menores de Burgos, convocó un concurso literario acerca del tema "Antecedentes sobre la reforma y corrección de menores en la provincia de Burgos". Se ha dictado ya el fallo correspondiente en virtud del cual el primer premio, cuya cuantía es de 20.000 pesetas, ha sido dividido por mitad entre el ilustre investigador y cronista de la provincia, don Luciano Huidobro Serna y el profesor del Seminario de San Jerónimo, don José Pérez Carmona.

LEON

SE PROHIBE LA ENTRADA DE CONEJOS.—El alcalde ha publicado un bando prohibiendo la entrada de conejos vivos por los fielatos de la capital y su venta en los mercados de abastos y establecimientos particulares, por haberse comprobado la existencia de varios casos de mixomatosis en los conejos presentados en el mercado semanal del sábado último. Todos los conejos cuya venta no esté autorizada por la Inspección Veterinaria, serán decomisados.

EL CURSO PARA EXTRANJEROS.—Los alumnos del Curso para extranjeros han visitado la Fábrica de Antibióticos. Hoy, en el paraninfo del Instituto P. Isla, asistieron a una conferencia sobre pintura española, pronunciada por el profesor don José Cádiz Salvatierra.

SANTANDER

EL P. APARICIO EN SANTANDER.--Se encuentra en esta capital, en visita regular, el Muy Reverendo Padre Provincial de la Orden de San Juan de Dios, Fray Higinio Aparicio Rojo.

EL BALLET DE LA OPERA DE PARIS.--Por primera vez ha actuado en los Festivales Internacionales el Ballet de la Opera de París, que reúne en sus estrellas los mejores bailarines de Europa. Obtuvo un gran éxito.

VIOLENTO INCENDIO.--En la casa número 6 del Paseo de José María de Pereda de Castro Urdiales se declaró un violento incendio, que destruyó totalmente los pisos segundo y tercero, causando también grandes daños en el primero. No hubo afortunadamente desgracias personales. Las pérdidas se calculan en unas cuatrocientas mil pesetas.

SEGOVIA

LA SEGOVIANA CONTINUARA EN TERCERA DIVISION.—La Federación ha dirigido una comunicación a la Directiva de la Gimnástica Segoviana manifestándole que continuará formando parte de la Tercera División de fútbol, habiendo sido incluída en el Grupo Centro. Los equipos con quienes tendrá que contender en la próxima temporada, son los siguientes: Plus Ultra, Aranjuez, Agromán, Femsa, Carabanchel, Leganés, Conquense, Parque Móvil, Girod, Cuatro Caminos, Toledo, Guadalajara, Calvo Sotelo, Manchego, Alcázar de San Juan, Manzanares y Avila.

ZAMORA

CARNE DE CABALLO. -- Celebró sesión el Ayuntamiento acordando autorizar la venta de carne de caballo, en vista de la aceptación popular que ha tenido en otras capitales próximas. Será necesario construir en el matadero una nave independiente para el sacrificio de ganado equino.

Convocatoria de Ingreso en la Escuela Oficial de Periodismo para el curso normal

En cumplimiento de la O. M. de fecha 7 de marzo de 1953 («Boletín Oficial del Estado» del día 27), se convoca Concurso para Ingreso en la Escuela Oficial de Periodismo.

Las enseñanzas normales comprenden tres Cursos, al término de los cuales los alumnos aprobados serán inscritos en el Registro Oficial de Periodistas y habilitados para la profesión en la Prensa, la Radio y las demás modalidades de la Información.

Pueden acudir al Concurso, las personas de ambos sexos que se hallen en posesión del título de Bachiller, o con certificado de estudios análogos, y que sean mayores de dieciocho años y menores de treinta. Todo aspirante deberá presentar una Memoria mecanografiada en veinte folios a doble espacio, en la que además de relatar la biografía del aspirante, se indiquen las preferencias literarias y culturales, las diez obras literarias que seleccionaría, y los motivos de esta selección, así como las razones que le inducen a dedicarse al periodismo en cualquiera de sus modalidades, y la impresión que le hayan producido los viajes que haya realizado y los acontecimientos más importantes de los últimos años.

Los ejercicios de Ingreso tendrán lugar en Madrid y en Barcelona, en la segunda quincena de septiembre y consistirán en pruebas orales y escritas sobre temas de actualidad, Historia y Cultura, ante un Tribunal designado por la Dirección General de Prensa, en el que figuren el Director de la Escuela, el Subdirector, el Secretario y dos Profesores. Se exigirá la traducción del idioma que haya sido escogido y se puntuarán los conocimientos taquigráficos del aspirante. Del resultado del Concurso se dará conocimiento en el tablón de anuncios de la Escuela.

Las solicitudes se dirigirán al Director de la Escuela y se presentarán en la Secretaría de la misma, Zurbano 55, Madrid, o en la de la Sección de Barcelona, Ramblas, 7, antes del día 5 de septiembre próximo, debiendo ser acompañadas de la Memoria anteriormente citada, y para los españoles, de la siguiente documentación: Partida de nacimiento; título o certificado del mismo; Certificados Negativo de Antecedentes Penales y de Buena Conducta, y Declaración del idioma que conozca y del que desee ser examinado. Para los extranjeros las solicitudes deberán ser acompañadas de escrito de presentación de la Embajada o Legación de su país, y hoja o Diploma de Estudios Medios, o Certificado de prácticas periodísticas, debiendo unir en ambos casos tres fotografías tamaño carnet. Para presentarse ante el Tribunal deberán justificar haber abonado los correspondientes Derechos de Examen.

Con objeto de facilitar la asistencia a estos Cursos de aquellos aspirantes intelectualmente dotados y con vocación probada, que sean merecedores de ayuda económica, la Escuela convocará durante el mes de octubre, Concurso para la concesión de becas entre los alumnos que tengan aprobado el examen de ingreso en el que serán preferidos dentro de un favorable expediente académico, quienes justifiquen pobreza o parvedad de medios económicos, ser beneficiarios de la Ley de Protección a Familias Numerosas, o hayan prestado servicios a la Patria y al Movimiento.

ARTICULOS DE ESCRITOIO, EN I. G. DIARIO-DIA

DIETARIO

Sábado 4 de Agosto de 1956

SANTORAL. — Santos: Domingo de Guzmán, fundador; Aristarco, Eufronio, Agabio, obispos; Tertuliano, Eleuterio, Protasio y compañeros mártires; Perpetua. (Misa: Santo Domingo. Color: Blanco).

Sale el sol a las 5'14 horas y se pone a las 19'27 horas. Sale la luna a las 2'47 horas y se pone a las 17'42 horas. Luna nueva, el día 6.

REFRAN: Casa al hijo cuando quisieres y a la hija cuando pudieres.

EL TIEMPO EN PALENCIA

Barómetro: A las 18 horas de ayer, 703'8; a las ocho horas de hoy, 704'6. — Temperaturas: Máxima de ayer, 32'4; mínima de hoy, 11'6.—Dirección del viento: A las 18 horas de ayer, N.; a las ocho horas de hoy, calma. Humedad relativa media, 41 por 100.

CARPETAS DE CUERO NATURAL, ARTISTICAMENTE REPUJADAS, EN I. G. DIARIO-DIA

EFEMERIDES. — 1930: Alfonso XIII inaugura el pantano de Camporredondo, que fué bendecido por el doctor Parrado, obispo de Palencia. — 1526: Muere Sebastián Elcano. — 1639: Muere J. Ruiz de Alarcón. — 1792: Nace Shelley. — 1800: Nace Narváez. — 1802: Nace Núñez de Arce. — 1875: Muere Andersen. — 1880: Muere Joaquín María Bartrina. — 1914: Ultimátum inglés a Alemania.

DEPORTES

El Atlético de Palencia en marcha

Gestiones de la nueva directiva para formar un gran conjunto

Van a ponerse al cobro los recibos de los meses de julio y agosto

Informábamos días atrás de la importante junta que habían celebrado los socios del Atlético de Palencia y del entusiasmo que allí reinó para organizar el club con vistas a la próxima temporada.

Ya aquella noticia fuera suficiente para comprender el apoyo que la afición futbolística local presta a su club. La nueva Junta Directiva, desde entonces, no deja de reunirse a diario para estudiar las medidas a adoptar para que, al principio de la temporada, todo esté en su "punto".

Se está perfilando el equipo. Se pretende sea fuerte, pues las aspiraciones de los nuevos rectores del Club —visto el entusiasta apoyo de sus seguidores— son amplias y de gran envergadura. Sería prematuro, y acaso nada prudente, que informáramos de las gestiones activísimas que ya se han emprendido. No tardaremos en darlas a conocer, cuando los primeros resultados favorables de las mismas se confirmen.

Por hoy nos basta con dar a conocer que los directivos, entusiastas todos y conocedores del terreno que pisan, están planeando formar un gran conjunto que defienda los colores palentinos con la máxima seguridad de éxito. No tardaremos en darles buenas noticias sobre este aspecto, ya que el Presidente, el entusiasta don Manuel Carriedo García, no cejará en su empeño siempre que la afición le apoye, como esperamos que así sea.

Hasta dentro, pues, de pocos días, en que podremos darles algunas noticias interesantes sobre este asunto.

RUEGO A LOS SOCIOS

Por cierto, que en una fugaz conversación que hoy tuvimos con el señor Carriedo García y con algunos de sus entusiastas colaboradores, nos rogaron comunicáramos a los socios del Atlético de Palencia, que, de acuerdo con la Junta general celebrada últimamente, iban a ponerse al cobro los recibos del mes de julio, y pasada una quincena, poco más o menos, se pasarían también los de agosto.

Se espera de los entusiastas y antiguos socios recojan estos recibos, ya que la labor a realizar ha de ser apoyada por todos, y nada mejor para demostrar este apoyo y aquel entusiasmo que se dejó ver en la reciente Junta general, que colaborar con sus cuotas a reunir un primer fondo con el que poder hacer frente a los muchos gastos que la amplia organización —mejor dicho, reorganización— del Club ha de dar lugar.

Así, pues, esperan de todos que cuando se les presente el cobrador abonen el importe del recibo, e incluso los que así lo deseen se pasen por el Club para abonar las cuotas voluntariamente.

Este ruego se dirige también a los socios de cuota anual, ya que sería muy conveniente reunir fondos para que las gestiones de fichajes y gastos preliminares se puedan llevar con más facilidad. Que el entusiasmo que en la Junta general mostraron todos los socios —ya que no hubo discrepancia alguna— se traduzca ahora en seguir este ruego de la nueva directiva, por aquello de que "obras son amores".

Se quiere tener un gran club que recoja para nuestra amada Palencia los grandes triunfos que todos ansiamos. El primer paso, ha de ser esta colaboración.

Que lo demás, vendrá sobre ruedas. Y falta muy poco tiempo para los múltiples trabajos que tienen que realizar estos entusiastas directivos, bajo la batuta de don Manuel Carriedo García, para sacar adelante lo que por culpa de todos, se dejó un poco a la deriva.

¡Manos a la obra, atléticos palentinos!

Letras de luto

Se cumple el segundo aniversario del fallecimiento de don Esteban Garrido Gordaliza, ocurrido en Osorno, donde el finado, por su afabilidad y nobleza de sentimientos, gozaba de generales simpatías, que hoy le recuerdan y le encomiendan a Dios en sus oraciones.

Al cumplirse la triste fecha, renovamos nuestro pésame a su afligida esposa, doña Juliana Rafael del Campo; hijas doña María de la Concepción y doña Lydia; hijo político; hermana, doña María; nietos, hermanos políticos, sobrinos y demás familia.

Ayuntamiento de Palencia

CONVOCATORIA PARA LA PROVISION DE SEIS PLAZAS DE GUARDIA MUNICIPAL

En el «B. O. de la Provincia», de fecha primero de agosto en curso, se anuncia convocatoria para la provisión de seis plazas de Guardia Municipal con el sueldo anual de 6.500 pesetas y demás retribuciones que la legalidad vigente reconoce.

El plazo de presentación de instancias, terminará el próximo día 20 de agosto, pudiendo presentar las solicitudes antes de las 13 horas de dicho día, en la Secretaría de este Excelentísimo Ayuntamiento.

Las bases y condiciones de referida convocatoria, se hallan publicadas en mentado «Boletín Oficial de la Provincia» y en el tablón de anuncios de la Casa Consistorial.

Lo que se hace público para general conocimiento.

Palencia, 3 de agosto de 1956. — *El Alcalde, VICENTE ALMODOVAR.*

CARTEL de la FALANGE

Hoy comenzó la primera etapa del Campamento volante "Castilla"

Recorrerá diversos pueblos de las provincias de Santander, Asturias y León

DELEGACION PROVINCIAL DEL FRENTE DE JUVENTUDES

CAMPAMENTO VOLANTE «CASTILLA». — En el día de hoy ha dado comienzo la primera etapa del Campamento Provincial «Castilla», que en marcha por etapas recorrerá diversos pueblos de las provincias de Santander, Asturias y León, partiendo desde Torrelavega para terminar en Riaño.

Durante los días 15 y 16 y en unión de otros Campamentos Volantes de diversas provincias del Norte de España, asistirán a los actos que se celebrarán en Cangas de Onís y Covadonga.

El itinerario se desarrollará en 18 etapas a pie, con un recorrido total de 216 kilómetros.

Este Campamento está integrado por 16 cadetes y guías de las Falanges Juveniles de Franco de nuestra provincia, seleccionados para la misma.

CAMPAMENTO PROVINCIAL «HISPANIDAD». — Continúa desarrollándose el tercer turno del Campamento Provincial «Hispanidad», que la Delegación Provincial tiene instalado en Somo-Loredo (Santander), al que asisten 165 camaradas de la Legión de Flechas.

El próximo día 5 se celebrarán diversos actos, con motivo del «Día de Gibraltar» y el día 12 recibirán la visita de los familiares.

Sucesos Locales

HURTO DE UN CANDELABRO — En la Comisaría de Policía ha presentado una denuncia la vecina de esta capital, Arcadia Tartilán Pérez, de 40 años, soltera, con domicilio en la calle Colón número 42, planteada en los siguientes términos: El día 17 del pasado mes de julio y cuando la compareciente se hallaba ausente, entraron en su domicilio a hacer unas reparaciones, unos albañiles, para lo cual, utilizaron la llave de la vivienda que, en previsión de este arreglo, había entregado a una vecina.

Cuando volvió de su viaje Arcadia, sobre el 25 de dicho mes, al entrar en su domicilio, observó que un candelabro colocado habitualmente sobre un mueble, le había desaparecido, ignorando quién haya sido el autor de este hurto. Valora el candelabro en cuestión en 200 pesetas.

LESIONADOS. — El personal de servicio en la Casa de Socorro ha prestado asistencia médica a los siguientes lesionados:

Casimiro Marcos, de 40 años, que sufría fuerte contusión con avulsión de la uña del dedo pulgar de la mano izquierda, producida en accidente de trabajo.

Francisco Hernández, de 34 años, herida contusa en el dedo anular de la mano izquierda, por accidente de trabajo.

Vicente Hilario, de 26 años, ligera erosión por arañazo, en la cara.

POMPAS FUNEBRES

Hontiyuelo

CASA FUNDADA EN EL AÑO 1880 Mayor, 134-180. Tfns. 1707, 1583, 1850 y 3060. — PALENCIA

Recuerdos viejos

HACE 50 AÑOS

NOTICIAS DEL DIA 4 DE AGOSTO DE 1906

REUNION DE LA JUNTA MUNICIPAL.—En sesión extraordinaria y bajo la presidencia del alcalde, señor Azcoitia, se reunió la Junta Municipal, asistiendo los concejales señores Polo, Vélez, Germán, Gallego, Montelnva, Cano, García y Alonso y los asociados don Juan Rubio, don Evilasio Yáguez, don Manuel González y don Damián García. Se estudiaron las transferencias del presupuesto y la resolución respecto a la tercera subasta de consumos, que fué aprobada por la Junta.

TRILLA A MAQUINA. — En la Granja Agrícola han dado comienzo hoy las operaciones mecánicas de la trilla, que pueden presenciar cuantos labradores tengan interes en conocer los últimos adelantos de la Agricultura.

INCENDIO EN UNA CUEVA DE DUEÑAS.—Ayer se declaró un incendio en una casa-cueva de Dueñas, quedando totalmente destruído el único piso de que constaba. El alcalde y el secretario del Juzgado abrieron una suscripción entre el vecindario, recaudándose el importe de las pérdidas sufridas en el siniestro.

LLAMAMIENTO A HEREDEROS. —El Juez de Instrucción de esta capital cita a las personas que se crean con derecho a las herencias que dejaron a su fallecimiento don José Martínez Franco y don Aquilino Ponce Villada.

LA FIESTA DE SANTO DOMINGO DE GUZMAN. — El sábado en San Pablo, la Comunidad de Padres Dominicos y la V. O. T. de Santo Domingo, celebrarán la fiesta principal de su Santo Patriarca. A las siete de la mañana habrá Comunión general para la V. O. T. asociados al Rosario Perpetuo y demás fieles, siendo distribuída por el Excelentísimo y Reverendísimo señor Obispo de la Diócesis. A las diez, misa solemne y panegírico que predicará un Padre Carmelita de Burgos. Al principio de la misa se expondrá el Santísimo Sacramento, quedando expuesto hasta las seis y media de la tarde, hora en que, rezado el Santo Rosario y terminada la novena, saldrá la procesión por las calles de costumbre.

EL CAMPO Y LOS MERCADOS. Los agricultores siguen ocupados en las faenas de recolección y apenas concurren a los mercados de cereales. Están, pues, limitadas las transacciones a los indispensables para cubrir necesidades del momento y nadie se da prisa a vender a los precios bajos que se ofrecen. La tendencia, por supuesto, es a la baja, pero teniendo en cuenta lo poco que llega del extranjero y la merma considerable que en muchas comarcas ha tenido la cosecha por la mala granazón de los trigos, no es muy aventurado presagiar alguna mejora de precios a la entrada de año. Las cebadas, sobre todo, llevan hoy un precio ruinoso para el labrador.

LA NOVILLADA DE AYER EN MADRID.—Con un lleno rebosante se celebró en Madrid la novillada en la que alternaban los diestros "Manolete" y Posadas.—Los toros, del marqués de los Castellones, resultaron verdaderos bueyes. "Manolete" estuvo incansable toda la tarde, siendo muy aplaudido con la capa. Entró a matar todas las veces con valentía y guapeza, agarrando excelentes estocadas. Fué cogido en dos ocasiones y suspendido en el aire, pero afortunadamente resultó ileso. Posadas, aún no repuesto del todo de la cogida que sufrió en la plaza madrileña, toreó con valor y arte. Manejó algo retraído el estoque. También fué cogido varias veces, sin consecuencias.

NUEVO GENERAL DE LOS AGUSTINOS.—Ha sido elegido general de los Padres Agustinos el P. Manuel Sánchez, natural de Alobras (Teruel). Rector de Valencia en 1890, fué nombrado provincial en 1896 y asistente general en 1904. Para cubrir la vacante de asistente general, ha sido designado el P. Tarín.

EL GENERAL DE LOS JESUITAS. —Uno de estos días se reunirá en Roma el Capítulo de los Jesuítas para el nombramiento de sucesor en el "generalato" de nuestro compatriota el P. Martín. En la elección tomarán parte todas las Asistencias y provincias, en que está dividida la Compañía y que son las siguientes:

Primera Asistencia: Itálica, con cinco provincias: Romana, Napolitana, Sícula, Tairinensia y Véneta. Estas provincias cuentan 1.922 religiosos.

Segunda Asistencia: Germánica, con cuatro provincias: Austro-Húngara, Belgio-Gallizia, Germania y Holanda, con 4.336 religiosos.

Tercera Asistencia: Galaica, con cuatro provincias: Champagne, Francia, Lyon y Toulouse, con 3.086 religiosos.

Cuarta Asistencia: Hispánica, con cinco provincias: Aragón, Castilla, Portugal, Méjico y Toledo, con 2.414 religiosos.

Quinta Asistencia: Anglicana, con seis provincias: Inglaterra, Irlanda, Maryland-Nueva York, Missouri, Canadá y Nueva Orleáns, con 2.754 religiosos. Representativamente la Compañía de Jesús que con voto directo o indirecto concurre a la elección de general, está constituída por 15.514 religiosos. La elección es indirecta, interviniendo los Asistentes y socios de cada provincia, con el Padre Provincial y dos vocales elegidos en la Asamblea de los PP. profesos.

GARBANZOS NUEVOS

Cochura garantizada.

Precios afinados

ALMACENES DIOCLE

Sucesos en los pueblos

Descarrilamiento en Villalumbroso

Cuando el tren de mercancías A. N. 2, que se hallaba situado en la estación férrea de Villalumbroso, recibió aviso de entrar en un apartadero, para dejar paso al tren número 645, que entraba sobre las 23,11 horas del día 1 del corriente, en la referida estación, debido, según se ha comprobado por las inspecciones realizadas, a la rotura de un pasador que une el pedal con el tirante accionador de la aguja de la vía, la maniobra no se pudo realizar normalmente, impidiendo así que cinco vagones del citado mercancías alcanzaran la vía del aparcadero, siendo arrastrados fuera de la vía por las unidades que ya habían pasado y produciéndose un descarrilamiento, que dejó interceptada la vía hasta las 5.45 horas del día siguiente, en que quedó expedita.

anuncios por palabras

SEGADORAS y guadañadoras «La Cruz», primera marca nacional. Con ruedas de goma o hierro. Fabricación propia. Totalmente garantizadas. Entrega inmediata. Ortega y Ortiz de Zárate, S. R. C. Berruguete, 12.

NEUMATICOS, correas de ventilador, correas trapezoidales. Navamuel. Basado del Alisal, E. Teléfono 1937.

PLACAS uralita para tejados, tuberías, accesorios, azulejos, etc. Uralita. Agencia Oficial. José Antonio, 45. Teléfono 1455. Palencia.

SE VENDE traje milicia, con correaje. Informes, Teléfono, 30-12. Palencia.

SE VENDE casa, planta baja y principal, libre, próxima al Salón. Razón, Eugenio Antolín. Panadería Parisién. De 9 a 1 de la mañana. Avenida José Antonio, 37.

VENDO turbina 16 H. P., propia molino-sierra y prensa para uva. Abia de las Torres. Indalecio G. Baldeón.

SE VENDEN dos terneras para suelta de muy buena raza. Tratar, con Eladio Caballero. Villarramiel.

VENDO en Villamartín casa con corrales, cuadra, pajar, paneras habitaciones; un corral grande, pajar; dos paneras; locales con 1.500 metros de terreno edificable, entre la Estación y dos carreteras, junto o separado. Tratar personalmente en Palencia, Valentín Calderón, 19, bajo, derecha. O en alquilar.

SE VENDE parcela, facilidades de pago. Barrio San Ignacio. Razón, Cabezón Alisal, núm. 17.

VENDE prensa de uva, en Fuentes de Nava. Germán Herránz.

CEPTARIA representación paja cebada y demás piensos. Zona La Pellejera y Sama. Sr. Jiménez. Estación del Norte. Sama (Asturias).

VENDO camión «Federal», 22 caballos, toda prueba. Jesús Aguado. San Juan de Dios, 1. Farmacia.

COCINAS, todas clases. Piezas sueltas, en «La Hortensia».

TABLEX, tableros y trozos, en Ferretería Isasmendi-Madrigal

ELEVADORAS - ensacadoras metálicas, dos y tres ventiladores, aventadoras a mano y motor, motores, correas, poleas, carretillos y básculas. Cable bajo goma. Almacenes Pinacho.

SE VENDE manguera seminueva para riego. Villabermudo de Ojeda. Alejandro Sánchez.

VENDESE en Osorno (Palencia), cerámica hornos continuos, 12 alimentadores automáticos y 14 secadores artificiales; camión gas-oil, 7 toneladas y dos viviendas, por no poder atenderlo. Tratar, Dionisio Ceá.

REMOLQUES "Alvaro", para usos agrícolas, tres toneladas, 22.000 pesetas; 4 toneladas, 24.000 pesetas; 5 toneladas, 26.000 pesetas; 6 toneladas, 30.700 pesetas. Carretera La Esperanza, 40. Teléfono, 3761. Valladolid.

VENDO fábrica gaseosas y mosaicos. Facilidades de pago. Hermanos Montes. Saldaña.

COMPRO alfalfa. Vega Saldaña, grandes y pequeñas partidas. Hermanos Montes. Saldaña.

ENSACADORAS «Francisquillo» y «Barrio», motores todas marcas y potencias, segadoras y repuestos «La Hoz». Almacenes Ortega y Ortiz de Zárate. Carrión de los Condes.

MOTORES A. E. G. y Siemens. Motores Rex y Campeón. Maquinaria agrícola en general. Correas, poleas, tornillería. Ortega y Ortiz de Zárate. Talleres Rodero. Carrión de los Condes.

TRILLADORAS metálicas para potencias de 8-10 H.P., ensacadoras metálicas y aventadoras varios tipos, amplia garantía en rendimiento y funcionamiento. Almacenes de Maquinaria, Sobrinos de Fidel Diego, S. R. C. Palencia.

PRECISO tornero y forjador. Talleres mecánicos "Pepe Rubio". Herrera de Pisuerga.

URGE traspaso Pensión-Bar, por marchar al extranjero, con enseres. Esteban Collantes, 5. Carrión de los Condes.

NECESITO oficial para barbería. Barbería Temis. Barruelo.

PRECISO socio, magnífico negocio en marcha, aportando 500.000 pesetas, producción garantizada. Urgente. Dirigirse por carta, a esta Administración, con las iniciales M. A.

ETA, Agencia de la Propiedad Inmobiliaria. Gestoría. Director Mateo Martínez Sorni. Rústicas y Urbanas, traspasos. Consúltenos. Plaza de Onésimo Redondo, 3. Teléfono 3701. Valladolid.

ETA vende fábrica géneros punto. Oferta excepcional. 300.000. Facilidades. Onésimo Redondo, 3. Teléfono 3701. Valladolid.

HIPOTECA. Colocaría de 500.000 a 1.000.000 de pesetas en primera o segunda. Agencia Conde. Paseo Zorrilla, 10. Teléfono 2451. Valladolid.

VENDO piano siete octavas y una salamandra. Vda. de Isaías Miguel. Piña de Campos.

VENDO yegua de 6 años y mula, a elegir entre cuatro, distintas edades. Para tratar, con Fabio. Abarca de Campos.

ARADOS brabants, cubresemillas, bisurcos, arrobaderas, arados fijos y giratorios, mangueras, correas, poleas y maquinaria en general. Tejeda y Cía., S. L. Palencia.

VUELVE-TRILLAS, muy prácticos y económicos, evitan volver la trilla a mano, solicite catálogos y demostraciones. Almacenes Pinacho.

SE VENDEN varios muebles. Trompadero, 11.

SE VENDEN 11 vacas plena producción, con clientela, casa, cuadras y enseres. Para tratar, en Venta de Baños. Gloria Mantecón, Alfonso X.

VENDO casa en el Cristo, piso libre. Informes, Santa María de la Cabeza, núm. 19.

ANTES de vender consulten en Chatarrería y trapería Angeles, buenos precios, en toda clase de trapos, hierros viejos y papel. Llamando al teléfono 2552. Camino La Julia. Frente a los Maristas.

«FORD» 17 H. P. Rubia-furgoneta chapa, adecuada para taxi, vendemos o cambiamos por camioneta. Mosaicos «La Hortensia». Avenida Manuel Rivera, 26.

LABRADORES: Cebada, avena, almortas y yeros, compra Benigno Martín. Almacén de Cereales, Manuel Rivera, 5.

NOVIOS: en el banquete bodas, ahorrad vuestro dinero, precios increíbles. Tres suculentos platos, dos postres, vinos, café, licores, gran servicio. Orquesta amenizando baile. Unico Restaurante. Gran Vía

SIRVIENTA, se necesita, buenos informes. Razón, esta Administración.

SE VENDE «Motobic» 80 cc., como nueva. Informes, en Deportes Lin. Palencia.

COCHERA, arriendo, patio amplio. Confitería López.

SE VENDEN coches: «Humber», 4 puertas, 10 H. P., frenos hidráulicos; «Austin», 4 puertas, 13 H. P.; «Citroen», dos plazas, 5 H. P. Todos en estado seminuevo. Una camioneta C-6, para 1.000 kilogramos. Garage Nardo. Aguilar de Campoo. Teléfono 31.

SEÑORITA Maestra y finalizando carrera de Letras, daría clases de francés, cultura y bachiller. Razón, en esta Administración.

VENDO chalet en el monte. Mayor Principal, 206, 2.º.

COMPRO botellas tipo bordelesa y sidra. Pago más que nadie. Plaza España, número 20. (Antes Santa Marina).

SE VENDE caballo entero, en Husillos. Obdulio Abad.

GAFAS sol, olvidadas día 2 en Correos. Se ruega la devolución, por ser recuerdo de familia. Antonio Maura, 23, 1.º.

VENDO por sobrante, un carnero segunda monta; una mula a elegir entre tres, una 4 años, 7 dedos; las otras dos 7 años, de 10 y 12 dedos. Antonio González. Amayuelas de Abajo.

TRASPASO Bar Félix. Calle Colón. Informes, Bar Maño. Palencia.

PISO o habitación derecho cocina, urge a señora sola. Teléfono 2802. Palencia.

SE VENDE máquina ensacadora, metálica, «Rebolleda», con motor eléctrico y de gasolina C. L., adaptados a ella. Eutiquio García. Villerías.

M.C.D.2022

Nuestras crónicas del extranjero

Historia de un niño ciego, que ha conmovido al mundo entero

Antes de entrar en el mundo de las sombras, sus padres le llevaron a ver los más bellos parajes de La Florida

Miami. (Exclusiva S. E. Arco, por Eddy Clrack).—De las más crueles enfermedades que pueden afectar al cuerpo, la más horrible es sin duda el cáncer a los ojos. Tan terrible, que uno ni podía pensar —la verdad— que el cáncer pudiera correr la retina, en los ojos humanos.

En este Departamento de Orlando, (en la Florida, Estados Unidos), se ha dado esa enfermedad en los ojos de un niño. Hemos ido a verle al Hospital, cuando ya había transcurrido en el quirófano de luces blancas, heladas, la arriesgadísima operación que ha salvado la vida al pequeño, que se llama Mike Sibole. Le ha salvado su vida, de tan largos horizontes todavía, pues el niño no cuenta aún los cinco años de edad. Ahora vivirá, perfectamente bien. Solo que ha pagado su vida con la luz de sus ojos: previamente, se obtuvo su conformidad de que salvaría su vida a cambio de quedar en tinieblas, ciego para su largo camino... Frente a este niño ciego, uno piensa en lo que tiene de valor, la vida, aun para un ser que ahora comienza a vivir, cuando a tan alto precio puede ser pagada. Claro, el niño es cristiano, está en el mejor momento de fervor de Fé, y ha tenido prendida al alma, la luz de la resignación. De pronto, el nombre de la ciudad, y el de la comarca en que el hecho —de una ternura casi celeste— ha acaecido, se nos vuelven símbolos: Orlando, recuerda el «Orlando furioso» del Ariosto sólo que para volverlo en seguida del revés, en el anverso de esa medalla, pues no es ahora, Orlando el furioso, sino el dócilmente resignado a su Destino. Y en cuanto al nombre da La Florida... Ved de qué modo tan amorosamente lleno de ternura paternal, se le ha hecho al niño la despedida de la luz y los colores...

«PARA QUE RECUERDES LA BELLEZA PERDIDA»

Hablamos con los padres de Mike Sibole.

—Claro que estamos satisfechos, pese a todas las tristezas que sobrecaen sobre el pobrecito Mike. Pues él vive, vivirá para nosotros...

—¿No es la primera operación de esa índole que ha sufrido el pequeño, verdad?

—No; cuando tenía dos años, se le hubo de estirpar la retina del ojo izquierdo. Creímos que el cáncer no se volvería a presentar. Pero, cuánto dolor hemos sufrido, cuando hace unas pocas semanas atrás, el cáncer se presentó en el ojo derecho, el único ya que nuestro querido niño poseía, y con el que nos veía y contemplaba el mundo y su belleza... Entonces, comenzamos a prepararlo para las tinieblas: le aleccionaron en las técnicas y modos de leer y escribir por que se rigen los ciegos. Porque ya se suponía que, cuando se le pudiera hacer la segunda operación de extirpación de la retina cancerosa, perdería la luz para siempre...

Al entrar en el Hospital, el doctor que había de operarle, le llevó a su despacho, y tuvo unas pocas palabras, sinceras, serias, profundas, para el enfermo.

—Mira, Mike, le dijo. Tú eres un niño muy bueno, yo lo sé, crees en Dios, y eres un fiel enamorado de María, la Virgen Madre de Jesucristo.

—Sí, señor... ¿Por qué dice usted eso?

—Me apena mucho lo que voy a decirte, pequeño. Y lo resolveré en una pregunta, sencilla. ¿Qué prefieres tú, morir, o vivir, aunque tendrás que vivir cieguecito?

—Vivir. Aunque no vea a mamá, oiré su voz. Quiero vivir...

Contando con su conformidad, se le ha salvado la vida. Pero antes, sus padres —tierna, delicadísima nota de amor— le dijeron: «Mike, querido, para que recuerdes la belleza del Mundo, las flores, los árboles, el buen Sol, te vamos a llevar que veas los más bellos jardines, y las montañas lejanas azules...».

Durante cuatro días, los padres de Mike le llevaron a los parques y jardines más hermosos de la Florida, le hacían observar la forma y el color de las rosas, el iris del agua al ser herida por un rayo del Sol, la blancura del cisne, de la nube y de la paloma... En Orlando, en Florida, no quedó cosa de belleza, en el paisaje, que no fuese ofrecida al niño para su contemplación detallada... Mike Sibole se despedía de la luz... Pero también, del rostro de su madre, mirándola fijo, a los ojos, sin llorar una lágrima, con una resignación religiosa, realmente ejemplar...

NO-DO DE SUCESOS

1

¿FUE UN SUICIDIO?

Santa Cruz de Tenerife, 2. — Gilbert Peeris Wictaramasincha, de 28 años, natural de Ceilán, de profesión abogado, llegó en avión, procedente de Las Palmas. Como no saliera en todo el día de la habitación del hotel en que se hospedaba, fué llamado por el personal del mismo; al no contestar se avisó a la policía, que le encontró tendido en el suelo sin dar señales de vida. Trasladado al hospital, dejó de existir. Se desprende que tomó comprimidos. Se realizan investigaciones para aclarar este suceso.—Cifa.

2

TRES NIÑOS HERIDOS EN CEUTA POR UNA BOMBA DE MANO

Ceuta, 3. — Una bomba de mano ha hecho explosión esta mañana en la parte trasera del mercado municipal cuando unos niños musulmanes, ignorando que se tratara de tal artefacto, la lanzaron contra una pared con gran violencia. El que la lanzó y otros dos más resultaron heridos. Los pequeños trataron de vender cierta cantidad de chatarra en un establecimiento que se dedica a este comercio, pero fueron rechazados por la dueña. Entonces abrieron el saco que contenía esta chatarra y lanzaron la bomba. El de mayor gravedad es Mohamed Tahumi Uazani, de 16 años de edad. Los otros dos tienen nueve y siete años de edad.—Cifra.

3

MUERE POR ASFIXIA AL BAÑARSE EN PRESENCIA DE SU NOVIA

Vigo, 3.—En la vecina playa de Alcabre se registró la muerte por asfixia de un joven llamado Roberto Mediero Pascual, de 23 años, domiciliado en Vigo, y de profesión camarero en un trasatlántico.

Se hallaba Roberto, al parecer, subido a una roca en unión de su novia, cuando de pronto tomó la decisión de bañarse. Su novia le vió bracear unos instantes y, poco después, observó que flotaba boca arriba, pero creyó que se hallaba realizando el ejercicio que, en términos natatorios, se llama «hacer el muerto» y no dió importancia a la cosa. Sin embargo, como pasaran varios minutos y el nadador no respondiese a sus llamadas, la muchacha se introdujo en el agua y, creyendo todavía que se trataba de una broma, intentó asirle por los cabellos para incorporarle, encontrándose con la sorpresa de que el infortunado joven era ya cadáver.—Cifra.

LA BOLSA AL DIA

BOLSA DE MADRID

Madrid, 3. — Termina la semana en Bolsa con una sesión más reposada, en la que se ha advertido mayor tendencia a frenar en la adquisición de valores que estos días han tenido fuertes revalorizaciones.

Por ello se han producido diversas bajas destacando Explosivos, con 19 duros y medio; Telefónica, con 13; y Española de Petróleos, con ocho. En las mejoras, la principal fué de 22 en Banco Español de Crédito y después las del corro de Sociedades textiles, que avanzan nueve enteros en Fabasa; siete en Caltasa y cuatro en Sniace. El cierre sostenido, después de los reajustes operados en la sesión.—Cifra.

BOLSA DE BILBAO

Bilbao, 3. — Ha cerrado la semana de Bolsa con una sesión de porte firme, pero salpicada de algunas indecisiones, pues tras las alzas espectaculares de los pasados días, era de suponer que se produjeran aisladas realizaciones del papel adquirido especulativamente, a corto plazo, como así ha sucedido. Sin embargo, otros muchos valores han continuado su progresión alcanzando importantes ventajas que se han acumulado a los puntos positivos de los pasados días.—Cifra.

BANCO DE SANTANDER
Fundado en 1857
Banca-Cambio-Bolsa
Caja de Ahorros
Mayor Pral., 70. PALENCIA

La revista MIES es indispensable para todo agricultor inteligente. Suscripción: 36 pesetas al año. Apartado, 15. Palencia.

Los Príncipes de Mónaco esperan, para Febrero, un hijo

Se hace el anuncio oficial

Mónaco, 2. — La Princesa Grace Patricia de Mónaco, espera un hijo para febrero próximo, según anunciará esta noche su esposo, el Príncipe Rainiero III, en un mensaje radiado a su pueblo.

En Palacio fué leído por el nuevo agregado de Prensa al mismo, Emile Cornet, un comunicado al efecto, a los periodistas locales, mientras que el mismo comunicado se telefoneaba a los periódicos y agencias de información internacionales de París.

Dice el comunicado que «S. A. el Príncipe Rainiero III, Príncipe soberano de Mónaco, anunciará hoy en un mensaje radiado a su pueblo, que S. A. S. la Princesa Grace, espera el nacimiento de un hijo en el mes de febrero» y que «tras ese anuncio, el Príncipe señalará la capital importancia de los planes y proyectos de futuro desarrollo económico del Principado existentes».

Manifestó Emile Cornet, que el Príncipe le había dado la buena nueva esta mañana y que aparecía radiante de felicidad.—Efe.

QUIZA VENGAN DE NUEVO A ESPAÑA

Según ha confirmado el rumor que circulaba, de que los Príncipes emprenderán el domingo un crucero de 8 ó 10 días por el Mediterráneo, en el yate »Deo Juvante», y ha dicho que acaso realicen más adelante otro crucero a España.—Efe.

Plaza de Toros de Palencia

DOMINGO 5 DE AGOSTO DE 1956
A BENEFICIO DE LA J. O. A. C.

Serán lidiados, banderilleados y muertos a estoque, cuatro hermosos novillos de la Ganadería de don IGNACIO ENCINAS, de «El Espinar»

En reñido mano a mano entre los novilleros locales

JULIO MAIQUEZ Y MANOLO QUINTANILLA

LA NOVILLADA DARA COMIENZO A LAS 5,30 DE LA TARDE

NOTA. — En vista del gran pedido de localidades, tanto de Palencia como de la provincia, la taquilla se abrirá el sábado, de 7 a 9 tarde, en la Plaza de Toros

Un boquete de 18 metros se hizo al "Andrea Doria" en el abordaje

Según declara la información que se ha hecho sobre la catástrofe

Roma, 2. — El mercante sueco "Ssockholm" abrió un boquete de 18 metros de profundidad bajo la línea de flotación del "Andrea Doria", que inutilizó la central de energía eléctrica y los depositos de combustible del barco, según han manifestado fuentes allegadas al Ministerio italiano de Marina Mercante.

Las citadas fuentes añaden que la información se basa en el resultado de una investigación sumarísima del hundimiento del trasatlántico italiano, hecha por los especialistas del Consulado general de Italia en Nueva York. El informe de la invetigación realizada llegó esta mañana al Ministerio en Roma.

Según se afirma en los círculos ministeriales, los compartimentos estancos del "Andrea Doria" se cerraron debidamente cuando el buque penetró en la zona de niebla, cerca de la isla Nantucket. Sus señales acústicas y eléctricas estaban en funcionamiento antes del abordaje del "Stockholm".

En los citados círculos se manifiesta que el informe consular se basa en los datos recogidos directamente del capitán de lbuque hundido, de los oficiales y de algunos pasajeros.—Efe.

MISA POR LAS VICTIMAS

Nueva York, 2.—Se ha celebrado una misa de requiem por las víctimas del "Andrea Doria" en la catedral de San Patricio de Nueva York. La misa fué oficiada por el Cardenal Spellman, quien, al final del solemne acto religioso, manifestó al capitán del buque siniestrado, Iero Calamini, "su satisfacción al comprobar que las falsas acusaciones sobre el comportamiento de la tripulación del "Andrea Doria" habían sido desmentidas".—Efe.

SE RECIBE EL INFORME SOBRE EL HUNDIMIENTO

Roma, 3.—El Ministerio italiano de la Marina Mercante, ha recibido el informe sobre el hundimiento del trasatlántico «Andrea Doria», redactado por el cónsul general de Italia en Nueva York. Dicho informe incluye una declaración del capitán del barco, Piero Calamai, y las de varios miembros de la tripulación, así como las de varios pasajeros.

Este documento será el primero que estudia la Comisión investigadora encargada del caso.—Efe.

El Cardenal Siri visita el Monasterio de Montserrat

Después se dirigió a Manresa "siguiendo el camino de San Ignacio"

Monasterio de Montserrat, 2.—A las seis y media de la tarde ha llegado a la Santa Montaña el Legado Pontificio de las fiestas ignacianas, Monseñor Siri, acompañado del director general de Asuntos Eclesiásticos del Ministerio de Justicia; del Nuncio de Su Santidad, Monseñor Antoniutti; del Arzobispo-Obispo de Barcelona y de las demás personalidades del séquito.

En la sala capitular, donde esperaba la Comunidad en pleno, se ha celebrado una recepción en honor del Legado Pontificio. Terminada la misma, el Abad, Padre Escarre, ha dirigido en italiano una palabras haciendo constar la alegría de Montserrat por recibir al Cardenal Legado, representante de Su Santidad el Papa, a quien ponía de manifiesto la adhesión y amistad de Montserrat hacia Roma eterna, que representa en todo momento la vida espiritual. Resaltó que el Cardenal Siri ha seguido el camino de San Ignacio de Loyola a Montserrat, y ha puesto de relieve que une a la Comunidad montserratina con la sede de Monseñor Siri, Génova, pues hace ahora precisamente veinte años que la mayoría de la Comunidad de Montserrat, con su Abad, Padre Marcet, era expulsada por la revolución y recibida fraternalmente en Génova. Terminó reiterando su filial adhesión y la de toda la Comunidad hacia Su Santidad el Papa, que tantas pruebas de fraternal benevolencia ha tenido siempre hacia Montserrat.

Le contestó Monseñor Siri, también en italiano. Comenzó expresando su alegría por encontrarse en este Santuario como Legado del Papa y por haber podido realizar el mismo que llevó a cabo San Ignacio de Loyola, hasta Montserrat, este Santuario que tanta importancia tuvo en la vida de San Ignacio. Finalmente hizo votos para la continuación de la obra que Montserrat viene realizando en la vida cristiana.

Terminada la recepción pasaron a las salas abaciales, estampando el Cardenal Siri e ilustres acompañantes su firma en el álbum de honor. Después de visitar la sala gótica, en la cual estuvo San Ignacio, y en la que fué servido un pequeño refrigerio, el Cardenal Siri abandonó Montserrat con su séquito, dirigiéndose a Manresa. Fué despedido por el repique general de campanas y con el entusiasmo de la multitud en Montserrat congregada.—Cifra.

EN MANRESA

Manresa, 2.—A las ocho de la tarde llegó, procedente de Montserrat, el Legado Pontificio, Monseñor Siri, acompañado del director general de Asuntos Eclesiásticos, del Ministerio de Justicia; Nuncio de Su Santidad, Monseñor Antoniutti; el Arzobispo-Obispo de Barcelona, doctor Modrego; el Abad de Montserrat, Padre Escarre y demás personalidades de su séquito. Fué saludado por el alcalde, señor Prats Pons; por el general comandante militar de la plaza, don José de Arjona y por las demás autoridades locales.

La comitiva, en medio de las aclamaciones del vecindario, se dirigió a la Santa Cueva. Allí esperaban al Legado Pontificio, Comunidades, Asociaciones católicas con sus estandartes y banderas y numerosas representaciones de todas las actividades de la población. El Obispo de la diócesis, doctor Masnou, con el Superior de la residencia, Padre Llorens, dió la bienvenida al Cardenal Siri quien, bajo palio, y con la Vera Cruz, se dirigió al altar principal, donde el doctor Masnou entonó la antífona y la oración del titular de la iglesia. Terminado el acto, se trasladaron a la «Cova», donde Monseñor Siri oyó unos momentos para pasar luego a la sacristía.

Después de estar breves momentos en la residencia, el Legado Pontificio y acompañantes, ha emprendido el regreso a Barcelona, siendo objeto en el momento de su partida de una entusiasta adhesión del pueblo de Manresa, como a su llegada.—Cifra.

INFORMACIONES DE ULTIMA HORA

La reina Isabel firma una ley por la que se autoriza movilizar 400.000 hombres

Egipto rechazará la invitación para la Conferencia internacional sobre Suez

Londres, 3.—En el palco privado desde el que presenciaba las carreras de caballos de Goodwood, la Reina Isabel II firmó una ley por la que se autoriza al primer ministro Sir Anthony Eden, a llamar bajo las armas a 400.000 hombres pertenecientes a las reservas del Ejército de Tierra, Mar y Aire.

La Reina ha convocado para hoy, a las doce de la mañana (hora española), una reunión del Consejo privado, que se celebrará en el Castillo de Aruendel, cerca de Goodwood a unos 150 kilómetros al Suroeste de Londres, para dar efecto formal a una proclamación del «estado de urgencia».

Los planes del Gobierno al parecer solamente incluyen por el momento a veinte mil reservistas que serán llamados a filas, quienes recibirán una orden telegráfica de incorporación tan pronto como se celebre la reunión del Consejo privado.—Efe.

EGIPTO RECHAZARA LA INVITACION

El Cairo, 3. Urgente. — Egipto rechazará la invitación de las potencias occidentales para asistir a la Conferencia de Londres sobre la internacionalización del Canal de Suez, según han dicho fuentes informadas de esta capital que añaden que están «virtualmente ciertas» de que ésta será la postura del Gobierno egipcio.

Las fuentes informativas dicen que Egipto no rechazaría asistir a una Conferencia de otro tipo, pero que no pueden estar presentes en una reunión destinada precisamente a tratar de la internacionalización del Canal de Suez, que el Gobierno egipcio nacionalizó la pasada semana.

Aunque no han sido hechos comentarios oficiales se sabe que el presidente egipcio Gamal Abd-El Nasser, está estudiando cuidadosamente el comunicado publicado por las tres potencias occidentales en el que se invita a 24 países a reunirse en Londres para discutir el problema.—Efe.

REQUISA DE ESCUELAS PARA ALOJAR SOLDADOS

Nicosia, 3. — Cuatro escuelas de Nicosia han sido requisadas por los británicos para alojar a 600 soldados que se esperan lleguen a Chipre la próxima semana como consecuencia de la explosiva crisis del Canal de Suez.

Las autoridades del Ejército británico han dicho que la orden de requisa ha sido enviada por el Ministerio de la Guerra desde Londres.

Un portavoz militar ha dicho que el Ejército evacuará estas escuelas a mediados de septiembre cuando esté a punto de comenzar el nuevo curso.—Efe.

CEILAN ACEPTA

Olombo (Ceilán-, 3. — Ceilán ha aceptado la invitación cursada por las tres potencias occidentales para participar en la Conferencia de 24 naciones para tratar de la internacionalización del Canal de Suez, según ha declarado el primer ministro Solomón Bandaranaika.

Bandaranaika agregó que Ceilán estará representado en la Conferencia por su Alto Comisario, que tiene categoría de Embajador, Sir Claricoea.—Efe.

¡¡EL SABADO
VUELVE LA ALEGRIA
Y EL BUEN HUMOR!!
con la COMPAÑIA DE REVISTAS
del Teatro La Latina, de Madrid
MARI BEGOÑA - ANTONIO GARISA
PILARIN BROCH
sus 40 BELLISIMAS Y ESCULTURALES MUJERES y
LOS CHIMBEROS
en sus geniales y nuevas creaciones
LA BELLEZA, LA GRACIA Y LA SIMPATIA A RAUDALES. DOS UNICOS DIAS, CON DOS EXITOS CLAMOROSOS DE RISA. DOS DIAS EN QUE TODOS OLVIDARAN LOS RIGORES DEL CALOR
CON LA GRACIA SIN IGUAL DE
ANTONIO GARISA
Y EL ARTE Y BELLEZA DE LAS GUAPISIMAS CHICAS DE ESTE CONJUNTO
EL SABADO:
La más graciosa de las revistas,
CATAPUM... CHIN... CHIN
Dos días de diversión y para que todos admiren este conjunto, a precios asequibles a todos los bolsillos

Conmemoración de la salida de las carabelas descubridoras de América, en el Monasterio de la Rábida

El Almirante Abárzuza representó al Jefe del Estado

Huelva, 3. — En el Monasterio de Santa María de la Rábida, se celebró esta mañana el acto solemne conmemorativo de la salida del puerto de Palos de las históricas carabelas descubridores de América. Asistieron al acto el capitán general del Departamento Marítimo de Cádiz, almirante Abárzuza en representación de S. E. el Jefe del Estado; embajador de los Estados Unidos en España, Sr. Lodge; teniente coronel, Pérez Mulate, en representación del general jefe de la Segunda Región Aérea; Obispo de la diócesis; Gobernadores civil y militar; jefes y oficiales de los buques de la marina de guerra española «Martín Alonso Pinzón», «Lepanto» y «Alcalá Galiano», y otras autoridades onubenses. En la iglesia del convento se ofició una misa evocadora de la que ante el Cristo de la Rábida oyeron Colón, los Pinzones y tripulantes de las carabelas antes de su partida. Después celebró sesión solemne la Real Sociedad Colombina Onubense, con asistencia de las citadas autoridades y embajador. El presidente de la Sociedad y de la Diputación, don Enrique López Márquez, presentó al conferenciante, don Octavio Gil Munilla, vicerrector de la Universidad de Sevilla, que hizo una evocación de la gesta descubridora y de los valores del hispanoamericanismo.

A las dos de la tarde se celebró en el Palacio Municipal una recepción, en honor del capitán general señor Abarzuza, embajador norteamericano y demás autoridades.

Para asistir a los actos colombianos arribaron al puerto los buques de la Marina norteamericana, minadores «Notables» y «Vgs», al mando, respectivamente, de los tenientes de navío señores Mudock y Dunning de la 35 División de minadores. Estos buques permanecerán en Huelva hasta el próximo día seis.—Cifra.

Túnez y Marruecos admitidos como miembros de la "Unesco"

París, 3.—Túnez y Marruecos han sido admitidos como miembro de la Unesco (Organización Educativa Científica y Cultural de las Naciones Unidas), ha anunciado un portavoz de dicho organismo.—Efe.

TOROS

Tres orejas cortó ayer Antoñete en Barcelona

Barcelona, 2. — En Las Arenas, lleno. Toros del Conde de Mayalde, de Madrid.

Antoñete, en su primero, hizo buena faena y mató de un volapié. (Ovación, dos orejas, rabo y dos vueltas al ruedo). En el segundo, también buena faena y una estocada. (Ovación, una oreja y vuelta).

Dámaso Gómez, a su primero, le hizo una faena temeraria, matando de tres pinchazos y tres medias. (Ovación). A su segundo, le hace faena buena, para un pinchazo y media en la cruz. (Ovación, una oreja y vuelta).

Bernadó, a su primero, le hace faena fina y artística, para dos pinchazos, media y descabello. (Ovación). En el que cerró plaza, también realizó faena destacada, para un pinchazo y media. (Ovación, una oreja y vuelta).

El peso de los toros ha sido: 400, 444, 443, 442, 455 y 506 kilos, por orden de lidia.—Cifra.

EL SEÑOR

D. Gregorio Alonso Sebastián

Párroco-Arcipreste

Falleció cristianamente en Barruelo de Santullán (Palencia)

El día 2 de Agosto de 1956

A los 43 años de edad

Confortado con los SS. SS. y la Bendición Apostólica e indulgencia plenaria concedida por S. S. Pío XII

D. E. P.

Sus padres, hermanos, parientes y amigos,

Ruegan una oración por el eterno descanso de su alma, por lo que les quedarán muy agradecidos.

Cun Matre in domine vivas

Rogad a Dios en caridad por el alma del señor

D. Valentín García Martínez

MAESTRO NACIONAL

que falleció en Villafruel, el día 3 de Agosto de 1956

A los 51 años de edad

Después de recibir los Santos Sacramentos

D. E. P.

Sus desconsolados hermanos Eleuterio, Faustiniano (Capitán de Artillería) y María Nieves García Martínez; hermanos políticos Lolita Gómez y Florentino Franco; sobrinos, primos y demás familia,

Suplican una oración por el eterno descanso de su alma.

M.C.D.2022